盛京時報
今日一大張半
發行者 康德新聞社 新京特別市中央通四三
發行所 康德新聞社奉天支社 奉天市大和區國田町九號

有備無憂 三塔牌 柏內洋行

集合十億民衆體力　完成東亞輝煌聖業

厚生大會展幕

懇摯研究厚生運動

開會式後推擧議長午後開三分科會

大東亞戰爭勃發已閱半載有餘、親邦日本戰果、今制壓西南太平洋、北及阿留地安群島、方是時也、大東亞共榮圈、打成一片、增大東亞厚生史一頁、民生部奉天市、協和會主催滿洲國建國十周年慶祝東亞厚生大會、十八日午前九時、在奉天市滿洲醫科大學講堂、展開世紀之巨幕、僉擊地關於大東亞厚生、鑽意研究、大會第一日、午前九時擧行開會式、（開式之辭、建國神廟遙拜、宮城遙拜、帝宮遙拜、默禱、開會致辭、國務總理協和會長致辭、建國十周年慶祝歌齊唱、閉式之辭、一同敬禮）、講開總會（開議議長關議長推薦、經過報告、大會宣言、國外參加者代表致辭、大會決議案起草委員選出、分科會選出分科會座長推薦、）由吉阪俊藏、發表特別講演、午前告終午後一時三十分再開、會場分爲五處（醫大講堂、南滿中學堂富士青年學校、新高國民學校、奉天一中）、開三分科會、協議大東亞與厚生運動、職場與厚生運動三議案、午後七時、夜之部爲厚生之夕、講演與電影會、分爲日滿兩系開催云、（寫眞（上）張總裁（下）大會現場）

各權威者共集一堂

協議鑽研培養奉公活力

大會總裁張總理談

出席於本市所開催之東亞厚生大會之大會總裁張國務總理、於十七日午后一時四十分抵奉大陸、即時入宿舍大和旅館茲將開會之前發表談話如下、

慶祝建國十周年東亞厚生大會、由民生部、奉天市協和會主催之下、在奉天市於盛大開催、本大會總裁爲出席而來奉、不勝欣幸之至、尤其由大東亞戰下之盟邦日本及東亞共榮圈之善鄰諸國多數有力之厚生運動權威者因參加本大會而來滿、與吾國朝野各方面之厚生運動關係者聚於一堂、得以協議研鑽與親和提攜、不勝同慶之至、蓋指導國民之体力培養職域奉公之活力實爲高度國防國家建設之要點而日本德國意大利之樞軸國家、於東西兩洋確立世界新秩序第一要注意各國之國民厚生吾滿洲國鑑于此時局、故政府協和會成爲一体、於新京奉天、哈爾濱、三大都市展開厚生運動漸次波及他處、因此目下開催本大會以期促進大東亞共榮圈內厚生運動親和提攜、且參觀滿洲國內厚生運動之進步發達、以資共同研究厚生運動之向上云

昂揚民族精神

谷大會會長强調大會意義之談話

東亞厚生大會會長谷民生部大臣、十七日午後一時四十一分、乘鳩號快車來奉、力倡大會開催之意義如左、

本人在三年前以滿洲代表參列親邦日本紀元二千六百年慶祝之興亞厚生大會、此次慶祝滿洲國建國十周年開催東亞厚生大會、確信昂揚東亞共榮圈內諸民族精神提高體力均具有政治的大意義、精神昂揚與提高體力增强東亞十億民衆愴後活動力、完遂大東亞戰爭、在政治上、滿洲國在親邦日本絕大援助之下、建國十年前半五年、主要在確立治安、建設部面、僅僅五年此五年之力、現實的此次使參加之國外代表觀察、更滿洲國國民當大東亞戰爭勃發之際、完全自發的協力親邦、乃力倡東亞新秩序之先進國也、夫唯堂堂建設之滿洲、爲大東亞偉大之厚生運動也、

促進親和提攜

王祝典事務局長談

出席十八日起以三日間開催之東亞厚生大會之王祝典事務局長發表談話如下、

王祝典事務局長談話、吾滿洲國處於世界動亂之間多幸慶祝建國十周年、此乃大東亞戰爭之親邦大日本帝國之赫赫大戰果之所賜也、自大會之成功殊堪期待、今春以來各種之慶祝事業無事終了、茲更於奉天市於民生部、奉天市協和會之主催下、請親邦日本及東亞共榮圈之厚生運動關係者前來參加、慶祝意義深遠之建國十周年、開催東亞厚生大會分別來奉、關于厚生運動、各得發言、擧國與東亞各國俱表慶祝、促進親和提攜、開催國際行事不勝同慶之至、

叡慮深垂恩榮廣被

欽派侍從視察國兵檢查

皇帝陛下、叡慮時常垂及大東亞戰爭下担任守護北方國軍之身、對於刻下全滿各地實施國兵法施行第三回九年度徵兵檢查、分別欽派侍從視察、頃已傳出諭旨、因之侍從武官曹中將以下五武官、奉体帝旨、赴營口外七都市、視察國兵檢查、茲誌該視察日程如左、

佟志彬少校 八月十八日營口市　曹秉林中將 八月二十一日延吉、八月二十四日牡丹江市　那欽雙和爾上校 九月一日札蘭屯　滿豐昌上校 九月十一日赤峰街、九月十三日興城街　陶永芳上校 九月二十三日齊齊哈爾市

鹽澤坂谷兩氏在京歷訪要人

十六日來京之鹽澤興亞院華北連絡部長官、與坂谷聯銀顧問山西華北開發關總裁同於十七日午前十時赴國務院訪問武部總務長官、行就任之寒暄、又與古海總務廳次長青木經濟稻垣興農等關係各部次長遂行種種懇談同十一時十五分辭去、正午訪問梅津關東軍司令官、午後在軍司令官官邸、出席梅津關東軍司令官招宴云、

日軍對華返還汕頭設施

【汕頭十六日電】昭和十四年六月、日軍在汕頭登陸以來、已閱三個年餘、由日軍管理之汕頭水道廠造冰所、近逐返還於華方、十六日、關於返還、正式簽訂終了、今後該水道廠當由汕頭政安之手經營矣

寫眞（坂谷中國聯銀顧問（左）鹽澤興亞院華北連絡部長（右）來京）

時論

英美船載問題的現狀

（李雅森譯）

印度騷動的現狀。已經震盪了英帝國的心臟與神經。然而以英國論。目下在某種意義上還有比領土尤爲切要的急務。那就是船載問題。當其四面楚歌聲中。倒不妨拿來研討一下。本來想據英美兩國的船載補充制度可以指出其船載問題的嚴重性。現在我們主要先對英國的最近情勢加以推敲。

問題的要點。乃在封鎖戰能否使英國屈服。至於觀測日德意月月要擊沈幾千英美等聯合國的船隻。那是又當別論了。倘欲檢討封鎖的實勢。不消說是需要深曉現今英國絕對必須輸入的物資年額以及其輸送上不可缺少的船載量。因此。更需要把英國使用的現存船隻與美國船隻並英美的造船能力都核算起來。然後再扣除反聯合國側擊沈的英美船舶噸數。而藉以求知英國絕對必要的輸入量該受到若何程度的打擊。不過。這可是一個極難的課題。關於以上的數字。一向曾列擧於世上的。雖然有的吻合。但也有的相去太遠。正確斷定。祗好說是不可能的。前此關於船載問題。在英下院的秘密會上。聽說政府所揭示的數字相當悲觀。但數字何如還不得而知。

有的以極小限度估計現下一年間英國海路輸送所需物資約二千五百萬噸。而英國平常的輸入物資總量。有時一年達七千萬噸。等到開戰後。由於種種原因。一時減低到五千萬噸左右。迨乎今日。其輸入需要量自然更該縮小。譬如從來英國國內食糧等物資的自給率。不過僅有二成五分。由於開拓可耕地及其他戰時增產。打算使自給量進到五成。然而以去年六月的狀態來說。實現這目標還似乎非常困難。所以英國的輸送需要量是相當浮動的。總之。縱欲輸送最小限度的物資。在英國絕對必要的船載量。以七百萬噸而至一千萬噸也並不算多。可是在七月間敵方利用輸送貨物的船隻。雖然其計算不能不因人而異。而認爲英國約一千萬噸。美國約五百萬噸是有相當根據的推察。至於造船能力。有的說來年度是英國百萬噸美國三百萬噸。不過計劃與實現是有出入的。以上的約略數是捕風捉影。況且在海運上爲給敵國以最大打擊。推算僅以每月擊沈百萬噸的實績來說。英國在此飢餓聲中也不無到達屈服結局的危險。以這英國敗北的一種原因。再加以另外的許多敗因。則大可以斷定英國的降伏必無遠日。而況我們以上所用的數字。都是把敵國所需的物資量估計到最低。把敵國的輸送能力反給了最高的評價。不過敵國對於大量造船力的增進或大量空中輸送的伎倆等。也許會弄出來新的手法。無論如何。輕慢心我們斷不可有。而常能邁進於萬全的準備纔是必勝之計。（朝日新聞）

珍貴之實戰紀錄

看！親邦潛水艦之雄武。敵輸送船之慘況。

（上）我方攻擊命下水雷突出命中之瞬間（中）被攻擊命中立發大火之敵船（下）艦体傾側之敵船即將沈沒　海軍省提供潛水艦乘組員撮影（海軍省許可濟第五七一號）

伊軍發表戰況

【羅馬十六日電】意軍司令部十五日發表、

△埃及戰線　一、德意空軍以空中戰擊墜英飛行機五架、

△地中海方面　一、意軍戰鬪機於中部地中海擊墜輸送飛行機二架　一、德意空軍襲擊馬爾他島飛行基地及廣爆炸軍事施設、一、英海軍部隊砲擊羅多斯島而經意軍高射砲隊及快速艇隊之反擊終告後退、

日定例次長會議

【東京十七日電】十七日之定例次官會議、首由奧村情報局次長、關於索羅門海戰之大勝及波及於世界各國之影響及美英兩國最近之國內情勢與美國確認今次大戰之長期持久性、官民均開始努力確立本格的戰爭體制、及英國鑑於德蘇戰之推移、國內苦悶、漸呈顯著等、懇切說明、次爲菊池文部次官、關於國語審議會、決定之新字、音假名等、加以說明、旋有石黑農林次官報告米穀

蘇聯公式承認放棄買哥普市

【莫斯科十七日電】蘇聯情報局十六日夜發表、一、赤軍於十六日、在克列加雅、東南方古第爾尼哥夫斯基東北方及米涅拉里、鮑德伊、克拉斯諾達爾之諸地區、交演戰鬥、一、赤軍已放棄買哥普市、一、於克列加雅東南方、赤軍展開緊迫之防禦戰、一、赤軍於米涅拉里、鮑德伊地區、在數處壓迫優勢德軍之驅迫、已自新陣地後退矣、

買哥普小誌

【里斯本十七日電】蘇聯情報局、於十六日夜之發表遂確認放棄買哥普油田、因於德軍已確保克拉斯諾達爾既判明買哥普克拉斯諾達爾之油田地帶歸於德軍矣、德軍目下急追向買哥普東南方敗走中之赤軍、同時關於確保自買哥普至黑海煤油運出港栄普魯之送油管、已開始新行動、所謂買哥普油田、乃於革命後着手本格開發之新興油田也、於一九一三年祗不過有一萬一千噸之產油量耳、但於革命後、急速增加產油、及至一九三七年、爲百五十萬噸、一九三八年爲二百廿萬噸、而比戰前增加二十餘倍、哥買茲奴伊油田、步入青年期、已有緊盛之產出量、於蘇聯油田中、爾爲第二位之該油田產油、主要基於送油管、送至柴普盧港該地、確輸出有相當之油量也、又赤軍發表、甚於慣例於撤退之際即行破壞戰術、而德軍甚於所帶同之專門技術者、擔負恢復採油作業、實爲易行之事耳、再者買哥普市、人口爲七萬五千、除製油業外、又有手榴彈、炸彈、地雷、汽車部分品等軍需工場、買哥普地帶、乃爲玉蜀黍及其他穀物、棉花煙草、羊、豚等著名農業之製產地也、

澳洲四周海域作戰

日潛艦沈敵船達九萬噸

【東京十七日電】大本營十七日午後三時三十分發表

於澳洲四周海域作戰中日本之帝國潛水艦、自七月下旬至八月上旬、擊沈敵船十隻約九萬噸、

泰駐滿公使將到任

定二十七日光榮捧呈國書

駐滿初代泰國公使維拉約答氏、二十二日午後十一時六分抵任、該公使光榮捧呈國書予於二十七日實行、而駐滿泰國公使館在新京市五色路四〇一、即小平前參議官邸云、

德潛艇大活躍

英方補給困難

【布宜諾斯艾利斯十六日電】德意艦隊於西地中海水域之擊滅英大護送船團、可證多年英國誇稱之地中海制海權、意於今日崩壞、並使北非戰線之聯合軍戰線補給瀕於危殆、關於此種事實、美國似已感覺多大不安、最近到來之美週間新聞誌「泰晤」亦謂「今埃及戰線、聯合國戰線已被追入絕望之深淵」而擧亞歷、埃及戰線之英辛列克軍、雖向意軍陣地試行果敢之突擊、得其戰果然倫梅爾軍正整備陣容思將向海岸線方向進出而攻擊之英軍取包圍殲滅態勢、且與辛列克軍、對有步兵、砲兵及强力機甲化大部隊之倫梅爾軍之優勢、如何能抗、蓋更調出後方之新銳部隊、使參加前線攻擊、現在倫梅爾軍尚未出積極的大攻勢、頗與英軍以由瑞士、巴勒斯坦、叙利亞、其他西亞諸地域、向前線送出增援部隊之餘地、然英美之使大部隊到達戰線、恐於此二、三個月以內不能實現、反之倫梅爾軍僅能以一周間之短期、能自本國使增援部隊參加戰線、據以上論說則英國暴形宣傳之英軍擊滅樞軸護送船團報、今日於美國內已完全暴露其無信、且北非戰線由利比亞移向埃及、英國之補給路須由西亞方面、德軍則能短縮、於此現階段之事實、可証明對聯合國側何無等有利條件、須航注目云、

滿洲鐵道總局指定
口中香料
愛路丹
愛路報國
銃後赤誠

新出品
（碍疴好司姉妹品）
消炎止痛濕布劑
碍疴好司散
本劑爲碍疴好司之姉妹品、乃根據多年製造碍疴好司之豐富經驗、在斯界專門家指導之下、配合諸多貴重原料而製成之粉末濕布藥也。其效顯著持久、用以消炎鎮痛、法至簡便而且安全。
特徵
一、本劑爲微細之粉末、攜帶便利、臨用時、可隨意取必要之量、並無浪費之弊、家庭用之、最爲適宜
一、本劑在製造之時、曾經設法加工、使其藥効持久故濕布之持續時間、可以任意選定。
一、本劑使用法簡便、而且安全。
主治 感冒、肺炎、肋膜炎、氣管支炎、扁桃腺炎、中耳炎、僂麻質斯、神經痛、打撲痛、捻挫等。
販賣元 武田長兵衛商店
二已合名會社

化膿性疾患
最短期治療劑
鹽野牌
脫爾洛淋片
知曉本劑之名者
已爲征服淋病者也
本劑乃東亞唯一之「AZO」色素劑具有卓絕之殺菌力更加以有消炎鎮痛之二大作用竟達得完璧治淋劑之定評一大二片之簡單內服確實能治療及豫防各種淋病及化膿性疾患
【定價】五〇片 一〇〇片 五〇〇片
鹽野義商店 大阪市東區道修町三丁目
鹽野義藥品株式會社

哥第爾尼科夫斯基防線被德攻破成功

窩瓦河與斯達林格勒受重大威脅

【里斯本十六日電】據斯達林格勒及阿斯特拉罕攻略戰前哨戰之哥第爾尼科夫斯基地區戰況、很然德軍展開有利、綜合各方面情報、德軍先鋒部隊、在哥第爾尼科夫斯基東北方、壓迫赤軍防衛線成功、如斯、對於窩瓦河、更增脅威、而赤軍誓死守斯達林格勒、努力強化哥第爾尼科夫斯基東北方陣地、莫斯科情報云、刻下在該地區、赤軍與以戰車隊及空軍掩護下突擊之德軍步兵部隊、展開死鬥、但齊莫欽哥軍首腦、赤內德軍在哥第爾尼科夫斯基作戰、對於斯達林格勒及其他、阿斯特拉罕予以重大影響、是以對於該地南方防衛陣潰滅、殊示相當狼狽之色、

德逼近斯達林格勒

西南作戰在僅距六十公里

【里斯本十六日電】明據路透電倫敦放送、在斯達林格勒西南方作戰中之德軍、現已進迫距該市六十公里戰線、

席捲三大戰線

火力漸旺

東北兩戰線

【柏林十六日電】據德軍司令部之發表、關于斯達林格勒高加索作戰之進展與東部戰線、頁全線漸次活躍、茲將各地區之戰況誌之於下、

△中部地區　維亞基瑪（莫斯科西方）東方、目下展開激戰中、蘇聯軍戰車隊雖攻擊德軍、而德軍將此已告擊退、現在擊破敵戰車二十八輛、將一時被蘇聯軍奪回之強力之防禦據點、又被德軍占領、更續行攻擊中之德軍、已確保新陣地云、

△北部戰線　十五日拂曉來、在伊爾敏湖南方蘇聯軍、正在攻擊德軍中、蘇聯軍於某地點突破德軍陣地之一部、而德軍即時加以反擊、已擊滅突入部隊云、

【里斯本十六日電】綜合諸情報、刻下德蘇戰局如次

△斯達林格勒戰線、德軍待強力增援兵力之到來、十五日來、對於斯達林格勒戰線、再度加以猛攻、赤軍在哥第爾尼可夫斯基東北方地區、反復加以機烈反擊、誓死防戰、似漸撤退至新陣地、該方面德軍之重點、刻刻增大、

西斯克軍港之危機、極力被舞疲勞已極之赤軍、向東南方猛進中、哥洛斯佛庫班鐵道、勢如疾風、

△中部高加索戰線、德軍於十五日攻略格羅爾耶斯克以來、目下沿麗斯多南由田地帶鐵道、分岐點普洛夫拉德南、今已陷落前夕之勢、

對英蘇同告捷

德司令部發表戰況

【柏林十六日電】德軍司令部十六日發表、

△東部戰線

一、高加索地區之德軍及同盟軍、排除蘇聯軍之頑強抵抗、目下仍續行進擊中、

一、頓河彎曲部東北地區之德軍步兵部隊及機甲部隊、於強力空軍之協力下、突破蘇聯陣地、已抵頓河下游突、於此戰鬥、匈牙利軍亦參加、已擊沈

一、德空軍、對於屢自黑海沿岸及奇爾則海峽諸港企圖撤退之蘇聯軍、痛加猛攻、炸擊沈大型輸送船二隻、同時、大破輸送船一隻、警備艇二隻、

一、芬蘭空軍、於空中戰、擊墜蘇聯戰車十六輛、蘇聯飛行機十架、

△德英戰線

一、德空軍襲擊英本土南岸之軍事施設及軍需工場、與英以莫大損害云、

產業富庶人口繁衆

握軍事經濟命脈的高加索

德軍的夏季攻勢開始以來已經有一個月、而德蘇戰的中心、係從斯達林格勒方面、向北高加索發展、戰局的展望期漸漸的呈示著南下的方向、然而斯達林格勒的攻略戰、究竟趨向如何的戰略的轉過呢？那總是南望巴庫油田地帶、西制黑海的蘇聯海軍基地、而戰火之波及北高加索、正是現在軍事上並經濟上的關心所在所以試述該地方的地理、人口並產業、以作戰局展望的參考

（地勢）高加索挾在黑海和裏海的中間、形成地峽、在中央偏南有一條西北—東南斜貫的巨脈（標高五六三〇米）由山脈以北達克馬、馬奴伊齊巴地、約有二十五平方公里的地域、叫做北高加索、或稱前高加索、乃示和俄羅斯共和國的舊行政區劃的北高加索地方有所區別。

北高加索被、斯達維洛波爾、劃成兩部分、即爲主的西部、屬於庫班河流域、東部則是合列達、斯拉克、克馬諸川所流的地方（一部在海拔以下）、赤軍所據以試行最後血戰

的克庫河、係發端自艾爾布魯斯的氷河、設斯達維洛波爾高地、描出一大弧形、分出許多支流、注入黑海及亞速海、全長八九四公里、流域面積五萬七千平方公里、因係急流、所以夏季水量最多、有三二〇公里可以航行、它的中、下流也叫做庫班低地（高度三〇—三〇〇米）在克拉斯諾達爾高三〇米、在齊蘇列夫有九〇米、砂礫爲黃土狀的砂質粘土所被、實是上片砂礫凹地、

（氣象）北高加索比較地方、是多天較冷、夏天較熱正月的平均氣溫是克拉斯諾達爾零下二五度古爾奴少零下五三度、七月的平均氣溫是克拉斯諾達爾二四二度一巷本茲里亞爾二四、八度、降雨多在夏期、雨量由西部向東部漸減（克拉斯諾達爾六四〇粍、蕃茲里亞爾三〇八粍）在高加索山坡的斜面而是森林發達地、

（居民）高加索的居民由於地理上及歷史上的條件、極爲複雜、現在係關北高加索、在北高加索山脈的北斜面、有屬於所謂北高加索、亞夫艾特語族的七七因、英闘、加巴爾金、巴爾加爾、奧塞格斯、加拉治艾夫等居住、在山麓和草原地帶、除庫班外幾乎爲大俄羅斯人所佔、居於庫班的烏克蘭人很多、爲主要形成庫班、哥薩克、在東部的裡海沿岸地方、北有蒙古種的加爾麥克人居住、南有土耳其種的那格易、克麥克波斯人等居住、該夷數民族、各各組織成左記的自治州或民族共和國、

（行政區劃、人口、面積）羅斯多佛州（括弧內首府）面積十萬七百平方粁人口二百八十九萬四千人

加爾麥克自治共和國七萬四千平方粁二十二萬七百人　艾里斯達

克拉斯諾達爾地方二百十四萬三千八百平方粁百九十四萬人克拉斯諾達爾

亞德易格伊自治州四千平方粁二十四萬一千八百人麥哥普

謝奧佳尼基塞地方十萬千五百平方粁百萬人（窩洛西洛夫）

加拉治艾夫自治州一萬平方粁十四萬九千九百人（米哥洋夏哈爾）

捷爾哥斯自治州三千三百平方粁九萬二千五百人（捷爾哥斯克）

達幾斯丹自治共和國三萬四千平方粁九十三萬五百人

（馬哈齊加拉）格巴爾齊諾巴爾加爾自治共和國一萬二千平方粁（拿里齊克）三十五萬九千二百人

北奧塞治自治共和國六千平方粁三三萬八千九百人（奧爾焦尼基塞）

捷捷諾因格西自治共和國一萬六千平方粁（古洛茲奴夷）六十九萬七千四百人

交換船淺間丸航程記

通過好望角開入印度洋

船抵緬境不禁悲喜交加

【昭南十四日電】七月十三日午前八時克里普斯艦倫發位置已在南緯三十八度五分東經十度、乘船之海軍武官、開進轉手所在位置、乃出帆以來初歸於船之消息、數日來不斷遭大天氣、故不出走出甲板、一千五之船百退避機關於客氣不甚淺通之船室、致跳下舞場、喫煙室等船內到處無立錐之餘地、總數四、五百之兒童健康議令人憂懷、幸尚感冒之流行、尚無重患者、適過梅流於船溫日、開施行擬體驗民勝校之朝禮與無線講體操、大人亦行參加、故雖嚴寒、均將於驚一線運動、故勢力使體力向上、

△入印度洋

於是十四日早朝、已通過距好望角百哩之海面、是朝間、通過乘組之海士、西班牙暖輪各國官憲、逢行無電通路連話、宛如已移七日本船、即淺間丸船長發信『洛貝於駐巴西石射大使他數名、於交換地乘登淺間丸』然石射大使返電謂、因船務以與在任地館員共同行動爲前提、希望乘昆合貝羅氣號之旨、續之交換氣分、早已瀰漫於船中焉

印度洋富特有之大者、常使航海者苦之、然今竟呈稀見之平穩、動搖亦行減少、得力於此之讓人更與淺間丸之

△入洛林科馬桂斯港

七月十八日以若杉船內委員長告示揭示『將於後日早朝入洛林科馬桂斯港』之旨於是船內到處因整理行李極呈煩雜、翌十九日午後三時過於水平線之彼方、已隱約望見非洲聯邦午後五時左右之千米以內已見三千噸左右之汽船在黑色船腹已看出『安果拉里斯本輸船』之白文字未幾與本船背離而去、七月廿日已爲入港交換地、洛林科馬桂斯之日朝來東北之微風濕吹、眼前新綠灌木繁茂之諸島與長途航海諸人以滿新之感洛林科馬桂斯港、於小河中到處有淺瀬相連續、午前九時半、由領水人指示七折八、即得入而未幾紅粘土蒸地現於面前、上邊是白塑的旅館、下面一並排小屋似這般南非遊都的保養地、雖然多天、也在強烈光線之下、聳而角端有角、回轉尖端處、有黑色觀重機和埠頭市街、暗黑大陸宛然的醫地就是偉大的背景、

△待望之登陸未果

港內停泊十數隻貨物船、殊嚴警戒、此亦高揚英國國旗而碇泊、御國及於西印度洋全域、馬達加斯加亦頗危殆之今日、商船已無、數個月以來、新鋭紛投此港內不敢出外洋一步的英帝國悲哀哉、形禍地、如斯、午後二時入港內、五時碇泊埠頭、立於舷側、早已見到港風景、撤退之集團船可入土、蜂擁而來、其中乘而來之衛都牙官憲、穿着白服、以欣悅顏色而漫步、尋覓自己西乘船而來之同胞、早已訓及洛林科馬桂斯入口附近行市、旅館、物資、豐富時間等、更船中寂對不戰局前息片鱗、誰者殆爲無心、待望之登陸、此日竟未實現、

印度獨立運動熱（上）在緬一萬印人之街頭示威大行進（下）獨立聯盟馬來支部長卜喝氏對一萬聽衆之演說

使印人治印政

馬打薩州首相論唯今之計

【里斯本十六日電】倫敦來電、每日新聞馬拉蘇電稱、前馬打拉薩州首相已拉哈利亞氏、關于十五日英當局之逮捕國民會議派領袖事件、發表談話

關于現在英國已對印度問題、現出悲觀的現狀、強調英國即時撤退印度之內容如下、余雖屢次、對英國發出警告、英國毫不在意惹起今日之事態實爲遺憾、英國不即時撤退印度、則印度防衛絕對不可能、救此窮境唯一之道、在乎改現在新德里之英國政府爲純粹之印度人之印度政府也、

挽救菲島已失文化

響應本間聲明賽第博士著論

【馬尼剌十六日電】本間前菲島軍最高指揮官於離任前、曾有促進精神革命之聲明書、因此菲島知識非紙、特別感銘於是一大精神運動之勃興機運愈呈濃厚、而菲島有名之歷史家倍雷哥賽諾耶夫賽第博士、近日、對應本間聲明、遂以『救濟失去之菲文化』爲題之論說、寄稿於週刊紙上、論述『須確立新菲島精神的規則』

『錄於歐美人來東洋前菲律賓既有本來之文化此文化乃來於與印度、支那、日本、阿剌伯、馬來等文化接觸所生之者也』而其後西班牙至強制古羅馬文化尤於美國至時抑壓西班牙文化菲即扶植盎格魯撒克遜之文化、彼等、結果喪失自己自身之文化即呈爲歐美化矣、菲島人如稱取日本或祇取歐美之優良文化則亦不能陷現在所有之怠惰也如斯西洋化之弊害及惡影響既基於里薩爾博士、波尼夫鳩、加金特等之先覺者、雖屢有指摘、兼警告『須保存自主的文化與停止崇拜歐美之趨勢』而已未惹起彼等之注意大東亞戰爭、對於如斯之菲人使覺醒此錯過失錯予以所謂『歐美文已成爲負債資產』化之苦口教訓、由是、彼等、迄今痛感『既失菲島的文化之必要』、幸於菲島尚有回復亞細亞文化之餘地、蓋於歷史家所抄書之記錄書籍、尤有神話傳說、俚謠等、依然具有菲島人之傳統、如收集此種組織的科學的材料則吾等菲島人既失之文化尚可活潑復興云、

英殘艦遁入直布羅陀港

【柏林十六日電】據特蘭斯歐香通信馬德里電稱、玆十五日入直布羅陀港、目下該港碇泊中之英艦計航空母艦四隻、（其中二隻大破）戰艦三隻、破損之巡洋艦三隻、驅逐艦二十六隻、

土拒英美要求

解除黑海艦隊武裝

【柏林十六日電】由於德軍制壓黑海沿岸諸港根據地之一部、蘇聯黑海艦隊之一部逃避入土耳其領諸港已受嚴威、蘇聯黑海艦隊之經土耳其、政府解除武裝之後、被扣留而德國通信久奈普電稱、美英政府先對土耳其政府要請容許蘇聯黑海艦隊得避土耳其港灣內、而土耳其政府對駐安格拉美英兩國大使手交拒絕之回答、言明強調土耳其堅持嚴正中立之根本方針、交戰國之軍艦如逃入土耳其海港停泊之時不問屬於何國某於國際法解除武裝而抑留之旨明云、

阪谷聯銀顧問一行飛抵新京

興亞院華北連絡部長官阪谷中國聯銀顧問及山西華北開發之前總裁等一行五名、爲視察滿洲國及事國之連絡、已於十五日午後一時、自北京空路乘機抵奉、一宿後、於十六日午後四時、搭赴新京之中華航空機已抵國都矣、

東手無策

英對印度問題

【里斯本十五日電】英官憲、軍隊對於印度各地暴動之苛烈彈壓益爲惡化而其前途亦益然逆路現英國朝野反映以現之論調爲英國朝野反映以深刻之不安、滿途悲觀的空氣、玆綜合自事件發生迄今顯現之英國報記事、結論如左

一、印度政府因其他以下之指導者早已逮捕監禁大衆運動中心被掠故現在之暴動並未一貫之計畫性、潛行於地下之會議派委員會、執拗煽動大衆大部分之學生、亦取呼應、消極的立於大衆運動之前、暴徒亦僅限於大都會、於布那宮殿監禁中之甘地、抱民衆之心理、意欲於適當時機斷食、以急早展開運動、英國首腦部、強調印度一部會議派之不服從運動之反對、以傳統的分列、支配政策將試脫出、極端警戒印度教徒、大衆的反英運動轉變與回教徒間之宗教、種族等鬥爭、英國報對印度全土北陷於無秩序狀態、妨害聯合國、遂行戰爭方策、方示有最大之不完、

一、英國政界之動向、對於支持政府強行彈壓政策已一致、對勞働黨一部之『夏季休會中議會亦即時開會討議印度問題』一致反對十日之社論已非難印度政總之彈壓政策時期尚早、要求於議會嚴重討議問題、其每日新報連日以最強硬攻擊態度會議派之反英鬥爭、爲防一、遂隔離甘地以下二百五十名會議派幹部遼陽印度以外、而主張淡刑等示以強硬論調、泰晤斯報於十二日之社說載『克里普斯之提議仍然有效』『爲融和印度教徒與回教之對立、力行提倡鐵策、除此以外、如政府及言論界仍然缺乏積極的建設的方策、亦頗値注目、近來之每日新報所載『我等當給予印度民衆英帝國服於崩壞之確証』、如此之豪壯高鳴確實觸於問題之核心、印度至於印度問題之急轉回、當不待每日新報之所言、英帝國之崩壞危機、已有更大之證據、據泰晤斯報華盛頓特派員報道之美國輿論對當今之大英帝國以甘地之一擧一動爲轉異而爲帝國權威失望美國民一般對英之感情亦作急激冷却之勢、且此事件對重慶政權之衝擊亦甚大、重慶之民族獨立、招牌與美英絕對依存之矛盾現論、亦甚爲苦慮、並以印度暴動之擴大、致以繼續抗戰必待之經印度之武器供給路、必被封鎖、而感及非常不安、此爲英國報所載者、

逮捕印要人達二百名

【里斯本十六日電】度印政廳自九日甫明、逮捕甘地尼赫魯、阿薩特之國民會議派領袖、其開始彈壓以來、已歷一週間、印度政廳迄於十四日晚所逮捕之國民會議派要人及其他關係者約二百名、頗憤慨於英當局之暴力指置之印度民衆、其及英抗爭、日趨激烈據十五日新特里來電謂、民衆之一群、與加爾各答間鐵道之四火車站實行放火、遂致燃燒、目下該鐵道沿線、由軍隊加以嚴重警備中、如此種事件、到處迭發、與警官隊間、惹起衝突、死傷者已達五千名、並搭馬島之工場、因由於罷業致告休業、而行政參事會之印度人閣僚、爲停止民衆之反英示威、且爲恢復印度之正常之國內狀態遂、總遣英當局使於該參事會內、讓若于之印度人參加、並給予印人財務長官及其他之地位、再加以英帝國治五世之名、于戰後、保障印度無條件完全獨立、若是之談、近亦有所傳聞即以此等虛僞之說、欲懷柔印度民衆、而觀今日之事態其懷柔已屬不可能云

印度在緬支部開青少年大會

【仰光十六日電】印度獨立聯盟緬甸支部、於十六日午後二時半、在仰光市回教學校開全緬甸之印度人的『青少年大會』有二十歲以下之青少年五百名參集、大擧獨立之氣勢、並對祖國印度之青少年、發激勵電、文曰『爲即時獨立、反英運動蹶起吧』、此印度人青少年集會、而舉獨立氣勢者、在緬甸乃空前者、

回教徒聯盟檢討現局面

【里斯本十六日電】須據孟買電訊、回教徒聯盟、十五日在孟買開運用委員會、關於英方大量逮捕甘地翁外會議派首腦部、致印度民衆反英不服從運動擴大全印之現局面、有所檢討、

蘇州清鄉工作日華簽協定書

【蘇州十六日電】業所渴望之上海地區清鄉工作、已於日方協力之下開始進行十六日午前十時四十分該問題之日華協定書、歷史的簽字式典、已於蘇州〇〇部隊本部日本側〇〇部隊長、〇〇國際民公博上海特別市長嚴肅舉行矣、同席者有〇〇部隊長、上海特務機關長五十嵐大佐、許上海特別市保安處長等諸氏云、

治癒淋病花柳

啓者敝人原係商人久在各埠作各樣生意……敬請……　劉福德謹啓

催眠術　通信教授保証成功

德和大藥行內寓　于升庭啓

治愈瘰癧鼠瘡

田世榮啓

鳴謝蕭慶雲先生治愈小兒重病

東發興啓

奉天實踐簿記學院招生

八月二十四日　奉天市瀋陽區小南街四段一〇四號　電話四一三四五〇番

王東甲論命潤格

小東街四段……

奉天日語學院招生

科別　報名　入學

蜂

道昌蜂場啓

民生部大臣認可

順天醫院附屬醫學講習所　生徒募集

新京特別市富士町（驛前）順天醫院

出所期日昭和十七年八月二九日迄　入所試驗昭和十七年八月卅日　入所期日昭和十七年九月一日

助產士　速成

助產叢書第一集出刊　滿洲助產學講習會　會長醫學博士岩島覺三

頭痛聖藥　新腦

立止頭痛！藥效如神！！

帽子牌商標

各科診療　天興福醫院

家鷄養必讀　實踐養鷄學

亨得利

衛護愛兒健康是父母的使命

此藥不只單有健胃整腸的片面功効、舉凡愛兒們平日生活反常、身情異狀時、皆能發揮「救急」「治病」「保健」的綜合神効、同時增强消化器的機能、保護腦神經、與心臟的安全、充實全身的抗病力、促進各部的均齊發育、本品的奇効超群一試便知！

主治　疳積蟲積、夜啼不眠、突熱怪熱、消化不良、吐奶綠便、食傷腹瀉、急癇失氣、搐搦眩暈、天花紅疹、虛弱兒

藥價　自一角三分至二圓

各埠大藥房皆有出售

小兒良藥　樋屋奇應丸

總發賣　樋屋合資會社　大阪天滿

經濟

促進生產加工發達

滿洲大豆振興會開發會式

爲改善振興滿洲經濟重大地位之滿洲大豆生產加工流通各部門之財團法人滿洲大豆振興會發會式、自十五日午前十一時於新京大和旅館集直木大陸科學院長、滿田公主嶺農事試驗場長、松島興農合作社中央會理事長、奧平縣發會社社長、同坊盛一郎氏、福田滿鐵油房組合聯合會長及其他學界業界多數權威及本會役員全員出席、舉行盛大會式、滿國民儀禮之後即有松島興農合作社理事長報告設立經過于本會理事長（興農部大臣）陳述獨占世界大豆經濟之不動地位、負國內外之食糧、飼料及肥料之要請、時有戀當之科學性能開拓高度利用大豆之新分野、確立大豆經濟之動向強調大豆之重要要求官民援助之式辭由武部總務長官（代理）述當此大豆更當增産之時特謀其利用價值而設大豆振興會之、事實足曰慶賀之式辭繼有新京商工公會會長式辭於蛻會裡閉式爲前途洋洋之滿洲大豆飛躍的發展放以光輝滿洲大豆振興會亦自是開始强力的新發足（寫眞）于理事長（興農部大臣）之式辭

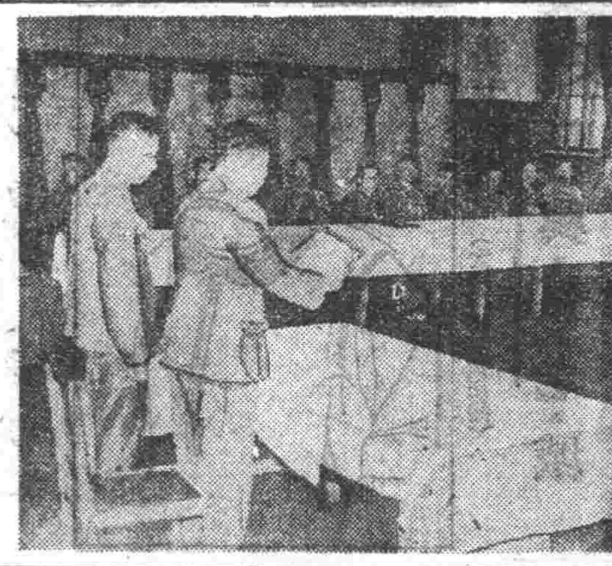

對滿洲開拓民

決按預定送出

對滿事務局江森氏談

【大連】對滿事務局事務官江森武雄以二週間、視察北滿千振彌榮及各開拓地、十七日歸途過連之際、關于視察之結果、談話如下、

此次視察分村分鄉之各開拓地、按視察開拓團觀之、與內地毫無變更、尤其觀其分村分鄉之開拓民之選出、成績更佳、日本內地之母村自體亦行耕地之整理、双方皆良、今後第二期計畫亦以此形式施行、第一計畫除義勇隊外、有成人開拓民二萬、第二期計畫由當初之二十萬戶擴充至二十二萬戶、今後南方農業開發等必須減人、預想滿洲開拓民送出有困難性斯等憂慮不過杞憂、當局有按預定送出之覺悟云、

蔡于章三大臣

視察阜新炭礦

【錦州】日滿經濟共同委員會委員蔡于章三大臣、於十六日午後六時二十七分抵東阜新驛、十七日午前八時赴滿炭阜新礦務所、約一小時、與炭礦側首腦者、會見說明後、視察孫家溝之露天掘並採炭切、選炭機、在滿洲旅館出席午餐之後、一時四十分赴大平溝坑所、各大臣以下觀察坑內、約三小時從業員之奮鬪敢闘非常感激、

股票行市

場況

一週間、本日前場已滿、材料缺乏、多事觀望、無新貿易新東股一四四圓四角、鐘紡股一五三圓六角、新鐘股一〇二圓三角、新船股九三圓一角、開行以後、殊有閑店

奉天滿取（前場）

	開盤	收盤	大價	小價
[illegible]	[illegible]	[illegible]	[illegible]	[illegible]

場況

（收盤時間一〇時五五分）場內無何等材料、貿易殆形無、風狀態、殊形焦悶、開行時、新東股一三一四圓四角、與前場同價、鐘紡股一五三圓、新鐘股一〇二圓四角、新船股九三圓四角、其後、有行無市、場面閑散、下市時、新東股一三四圓五角、鐘紡股一五三圓、新鐘股一〇二圓四角、新船股九三圓二角、

東京短期（前場）

	開盤	收盤	大價	小價
[illegible]	[illegible]	[illegible]	[illegible]	[illegible]

奉天滿取（後場）

	開盤	收盤	大價	小價
[illegible]	[illegible]	[illegible]	[illegible]	[illegible]

大連市況（前場）

	開盤	收盤	大價	小價
[illegible]	[illegible]	[illegible]	[illegible]	[illegible]

哈爾濱市況（前場）

	開盤	收盤	大價	小價
[illegible]	[illegible]	[illegible]	[illegible]	[illegible]

安東市況（前場）

	開盤	收盤	大價	小價
[illegible]	[illegible]	[illegible]	[illegible]	[illegible]

國債行市

（十七日）

[illegible]	[illegible]	[illegible]	[illegible]

東京短期（後場）（收盤時間三時四六分）

	開盤	收盤	大價	小價
[illegible]	[illegible]	[illegible]	[illegible]	[illegible]

安東市況（後場）

	開盤	收盤	大價	小價
[illegible]	[illegible]	[illegible]	[illegible]	[illegible]

哈爾濱市況（後場）

	開盤	收盤	大價	小價
[illegible]	[illegible]	[illegible]	[illegible]	[illegible]

大連市況（後場）

	開盤	收盤	大價	小價
[illegible]	[illegible]	[illegible]	[illegible]	[illegible]

家庭趣味

舊膠領可做錶帶

廢物利用

我們所帶的手錶不是都用錶帶來扣在手腕上嗎。考查錶店裡所賣的錶帶有皮的有金屬的有絲織品的等等。這些不同品質也就是因爲四季氣候不一的原因來調換罷。但因夏季人人好出「汗」。這汗又必須與□帶相沾染。（其他部位亦同此）又加汗的浸蝕力非常大。所以金屬品帶容易生銹。皮與絲織品的易汚毀。且有不快的氣味面。爲防止這些缺點。想出個不費分文的方法。請諸位試試。

（一）物質　利用我們帶過不用的膠領。

（二）方法　把膠領剪成和手錶帶寬度相仿。長短依各人使用時長短來決定。剪好時把這帶的兩端用文火　之彎成勾狀。預備卡在手錶耳子上（即是把這膠帶襯在錶帶裡面）。再用火烤全部慢慢彎成與個人的腕部相彷的大圈。這就算成功了。

（三）優點　佩帶時不礙觀瞻。又不受汗質汚浸到錶帶上。對于腕部亦感清涼。（蘊良）

虎疫預防！

必須由家庭起

殺人的虎疫。最近在大連港發生了。奉天市當局爲保護百四十萬市民之生命。並對處虎疫蔓延防止策。熱望槍後的市民爲了生命的安全。爲了家庭的幸福。爲了國家的興亡。倘有發見此等病症者。從速快去打藥針。同時各附近家庭。取緊密之連絡防止。期免蔓延之勢。那們在這種病災未到來以前。倘民小心遵守左記事項就不要死的苦了。

不可飲用生水和吃生冷的食物。不可暴飲暴食食前便後。必須洗手還要努力驅除蒼蠅。廁所使用後。必須散布生石灰末或臭狗精。野菜水菓必須用清淨水洗灌後再用。

其次特有虎疫之症狀。即爲下痢與嘔吐下痢。有短時間之間隔。相次發起。見其初所有糞便之性狀。乃不失去平素之便色及臭。嘔吐於下痢後。頻繁發起。吐物最先含有食物。其後漸混有膽汁。最後爲米色之米湯。

（這是共榮圈內的緬甸婦女界爲慰問日本皇軍不辭辛勞汲清涼飲料以迎皇軍）

『紅淚影』觀後

（陪城花主）

這是個愛的糾紛的故事。但這並不同於其他的戀愛以挑撥色情爲主的電影。它是以愛的糾紛來暴露淡寞的指示出了愛的離婚。如一立（舒適飾）的變。他純誠的愛而奮鬥。父親反對他。他父親的目的就是爲了金錢。表伯反對他。表伯的目的是爲了自己的女兒而自私。吳淡（胡楓飾）反對他。這是她爲了愛情的自私的嫉妬。但一立並不屈服。他要反抗。他要奮鬥。他知道愛是偉大的。婚姻是應自主的。因爲他們反對。並不是爲了一立婚姻的利害的關係。而是爲了自己私上。他們爲了自私。爲婚姻建築在金錢上。建築在自已的利害關係。所以他們把婚姻犧牲了別人。他們也正是被前一時代人的自私。而犧牲了的人。所以現在又要犧牲後一時代人。但一立並不是個傀儡。終于打碎了封建的殉葬者。並不甘願作時代的犧牲。而終於感動了表伯（名字忘記）而得到了愛的

「金玉滿堂」觀感

（銘）

勝利。這暗示是全劇中的核心。是不可忽略的。全劇是個家庭的糾紛來反映事。川插着愛的糾紛的故事。出現實。而暗示了未來。並此。這已是一個很難得的片子了。何況在現在色情片子最盛行的頹廢的時代下？

自從「陳娟娟」主演了「江南小姐」。而「胡蝶」也列入「小娘女」的主演。除少年的「夏夢」之外。雖然年紀尚幼小。却也發現了她的小聰明。然這次的新片「金玉滿堂」。恰好給她來出了這口悶氣。真過去她「胡蝶」「胡蝶」的作風。完全不同。她是依着聰明和伶俐的見解。個人力求的演作。來作本片最大的靈魂。全片充滿着天真活潑的戲劇。表現了她生活的戲劇。幾乎被這個與時代的說得十分有力。近來如此家庭影片太少了。還不但給人一種新鮮的胃口。就是小朋友們。也不應該忘掉這去。

美滿。是個無有靈魂的女性。她慕知物質的享受。愛慕虛榮（張景蘭飾）由她過的生活。由她先悲後喜的說明了她的沒落。在這部片子上已明白的代表者。是個現代浪漫女性沒落吧！她不是現代人。胡楓的演技是要讓人揚的享樂。是個現代浪漫女性的生活。由她先悲後喜的悔悟。描寫出這社會的勢利。這社會的趨向。會蠶食着那些人的腐敗。一立是個現代青年的典型。他是有重心的意志。他不爲環境所屈服。而與惡了環境。我愛這青年。這青年給我們不少的力量。也給我們不少的啓示。許給後是上等的。

小姐們穿衣服問題

雖然俗語說。『衣求適體』。但是這句話也並不能用在一切人的身上。尤其年輕小姐少奶奶們。因爲女人的青春只是有限。過了這個時期。便入了管理家務兒女的中年主婦時代。到了那時。便很難再修飾打扮自己了。當然在青春的時代。修飾一下穿些好看的衣服。並不是什麼大逆不道非常荒唐的事。不過有一些小姐少奶奶們。確實也做的太過火。不但物質方面流於奢侈浪費。在精神方面也只是求顯著過了的行徑。這也是不應當的。在目下物價騰貴的時候。如再爭奇鬥豔。花樣翻新。結果是到自己沒有一點好處的。所以穿衣服。最好能令人見了發生清淨高尚的感覺。便是上上了。下面介紹幾個穿衣服的方法。以供小姐們參考吧。

一、避免模倣他人。現在小姐們穿衣服。都有一種暗力模倣他人的傾向。看了別人穿得好看。便不管自己的衣服是不是與不好看。放起來也來。設法去模倣別人。也就是因爲這樣模倣的行爲。衣服的樣式才熟來愈奇怪。有的時候。一件很流行的衣服。細一考察。不但對於自己身體並沒有用處。而外人看來並不美觀。最好是以自己的體格和個性來做基礎。例如看別人穿紅色的很美。自己來討厭這種色彩。而硬要模倣他人。穿起來精神也許受到莫大束縛的衰頹不自由不美觀了。再如見到一個胖人穿滿緊腰的旗袍很美麗。而自己的身材本是很瘦的。硬要模仿別人而也作

一件繁綵的來穿。結果外人看你更瘦的利害反倒不美觀了。

二、應當以美作爲標準。這種美並不是指的鮮豔彩色。因爲鮮豔彩色時是極補自身的缺點。這種美是極爲討厭的。令人一見便發生賞美的心情。正如前例所說。倘如身體發胖的小姐。便應當穿一件顏色的衣服。若是瘦長身材的小姐。便應當穿一件帶淡素的衣服。自己的衣服也最好和自己的衣服影色相映成趣。聰明的小姐們或會自己去運用藝術的心去處理的。

三、附屬品和衣服調和。手巾傘的小傘。皮包。帽子和鞋襪等。最好要和衣服調和。否則走在街上。是令人看了有不倫不類的感覺。

四、不要奢侈。衣服不是非得綢緞才好看。零碎的東西太多也並不好看。反倒累贅。所以最好不要奢侈。

小兒百日咳漢醫的治療

近年百日咳病。爲小兒科最普遍的疾患。一朝感染。即纏綿難愈。多有變症變痛以至於死亡。殊爲可惜。考此病。古來醫書。從無記載故一般漢醫。不且爲感冒咳嗽。即稱爲風火咳嗽。各自爲法。亂爲施治。終難收效今特參考古今漢醫書。並親邦日本各大漢醫家名著。採其精華。去其煩雜。詳爲敍述於下。以供漢醫治療家。及一般育兒家的參考。

百日咳病。古名疫咳。頓咳。痙咳。大人無患者。僅十歲前後。及初生小兒患之爲小兒科傳染病之一。原因及傳染百日咳。爲一種含疫性流行病。其傳染。係由患病小兒唾痰之飛散。或爲間接傳染病。故患此病的小兒。宜不與其他小兒接近爲宜。以免傳染

症候約分三期

（一）潛伏及初病期。在此時期。初不生顯明症狀。僅傷風鼻塞。喉嚨發熱（？）

過三四日。或一週病勢逐漸加重。咳嗽猛烈。頻發於夜間。並有一定時間的發作性。完全呈現百日咳的本症。

「二」極重時期。病到此時。重勢幾達極點。咳嗽連續不止。時呈窒息狀態。聲嘶音啞。吐血衄血。或食道攣。貳兼嘔吐。煩悶欲絕。夜間尤甚。每次咳嗽。必吐出玻璃樣黏液方止。一晝夜約發十餘次。貳三三十次不等。（未完）

預防兒童腹瀉 上

兒童在夏天最容易患的疾病是腹瀉和痢疾。腹瀉和痢疾究竟有什麼分別？這完全是病原上的問題。腹瀉是一個總統的名詞。是一個症狀。原因很多。比如食物太多。或食入致病細。都可以引出腹瀉。廣義來說。腹瀉包括痢疾。因爲痢疾不但是大便稀和次數多。而且帶有無數的膿血球和病原菌或病原虫完全因爲食入不潔的食物所致。大多數見於一兩歲以下的嬰兒。尤其是那人工哺乳的。現在先說腹瀉的原因和預防的方法。

腹瀉的原因

（一）食物方面—食物可以分量與質來說。量是指食入太多。如哺乳過勤。使腸胃無片刻休息。消化力終至衰竭。腹瀉自然發生。質是指食物的質地不好。如太粗硬的東西。或腐敗的食品食入胃裡。刺激腸胃。腹瀉也可以發生。

獻給小朋友們的一頁

親愛的小朋友們。在青的光陰。好像流水一般。的纖絲毫不苟啊。那種纖面無情的態度。是何等薄幸呢。又像那有聲有色的電影機。把一個溫幽而可愛的春色一幕一幕的映過去　又把炎熱而苦悶的夏撥上了銀幕。

所謂『光陰如流水歲月等浮雲』這句俗語。眞是不假啊。

小朋友們。在這『一刻值千金』的時候裡。務須時刻的充滿着元氣與活潑的精神不可因受境遇的支配。而起悲觀。而起懷傷。男兒不能自覺的現在。應該怎麼樣呢若能將希望繫在將來。固其決心。現在的境遇就不成問題了。立刻也就能轉悲哀而爲快樂。只要能稍有覺悟與努力。便是一件很容易的事了。

應該努力邁進。只有一條正當的道路。必須一步一步的走向光明。能前途勇往的人。須想爲人在世。何事不可供獻呢？即享生存於世的人。必須盡其道以處世。這就是我們重大的任務。並且王道國家一切的重任。完全

因身體之水分減少。故皮膚乾燥頭髮退沒。心臟衰弱。血液循環不良。呼吸微弱。手足顏面均呈紫色。溫度下降。尿少或無有一滴。意識不明。神智朦朧。對於以上之須方法。而行生射。乃為過之事也。但不許嘗及過服。弗飲生水。不食生物也爲最注意之要項也。

都放在了我們的雙肩。不是容一刻偷閒的。

可是欲達此志願。必須要有偉大的勇氣。與不斷的努力方可成功。如懶散意隋者及至同時。也難實現的？務以自己的體力。來開拓自己的運命。這才是男兒的本分不能不以何物也不能奪取的精神。與何事也不能淺薄的意氣。突往前進。

更不可不避免專尋快活而徒貪安逸的事。只顧目前的滿足。不願將來的發展的人。此絕係社會的劣人。也可以說是人間的蠹蟲。而在社會裡也就沒有生存的價值。

小朋友們。要想作一個國家的中堅國民。應該一直的努力。奮鬥。目不斜視。專心一志的以…將來爲目標。必須要盡瘁力量…盡瘁熱血…盡瘁精神…完成自己的使命吧！再談…祝諸位身體健康。（宮鳳閣）

國際劇場

注意：天今八月十七日至二十一日止因本院修理內部暫停五日八月二十二日照常開演

八月廿二日公大演上海新片連演七天

良心復活

主演 李綺年 嚴化 藝華影業公司 社會哀情巨片

光陸 CAPITOL THEATRE 城內中街路南 電(四)三六三三

御注意!!

十八、十九兩日因市署在敝院開東亞厚生大會「貓時休館兩天」但廿、廿一日仍照常上映上海新片小婦人無誤

大光明 電影院 小西關電車路 電(二)三七一九

藝華公司艷情佳片

十七日 十八日

魂斷藍橋

李麗華主演

下期 十九日 廿日 廿一日 廿二日

小家女 良心復活

天光 大西關五斗居 電(二)三二七八

今天兩大實獻

王氏京劇團

全本 天河巧配

電影 活佛濟公

優待券朝場有效

雲閣 電影院 北市場 電(二)五三五九

藝新影片公司哀情片

十五日 至廿一日止

小婦人

袁美云 梅熹 王獻齋 主演

下期 魂

明光 電影院 勸業商場內 電(四)二八一八

今天開演

双義評劇團

天河巧配

同時電影

洞房花燭夜

室城 有聲電影院 五斗居 胡同

新華出品空前第一古裝武俠巨片 著名說部家喻戶曉歷盡曾知

映期 十七 十八 十九 二十 日日日日 全演 二十一日 新下

武松與潘金蓮

顧蘭君 金焰

下期 李阿毛與唐小姐

外科 聖藥

哈利巴葯膏

治療外傷，歷來多用殺菌劑，有損表皮組織，最好改用哈利巴葯膏，藥性和平，塗於患處，毫無刺激，癒後疤痕全無，堪稱良藥

水火燙傷　手足損傷
皮膚潰爛　刀傷刺傷
昆蟲螫傷　一切有效

痔瘡藥

化痔散 外敷 化痔膏

○適應症 痔瘡．痔漏大便走血．脫肛．肛門破裂．結痔生管．肛門腫痛．肛門濕癢．奇痒奇疼．便秘．一切肛門病症

函索痔瘡說明付郵票六分即寄　招募各省代理 奉天大西關大街路北八十八號 張三多堂

癆特靈 主治肺癆疾病 …

保肺漿 …

奉天大西關 製造發賣所 宇宙製藥公司

光明電影院 城內勸業商場

特聘全滿名角 … 演

白玉霜 陳少翔 李蘭舫 李清山

文武老生劇界泰斗 吳俊亭

金月芳 苗桂鳳 苗桂蘭

張寶尉 筱立卿 劉麗君 苗慶財 王祖臣 張楚華 筱一樂 馬俊峰

全体演員三十餘名每天登台演唱

新式佈景 天河巧配 幻燈電光

十八日 井台會

天河巧配

同時電影 洞房花燭夜 陳燕燕 劉瓊 主演

天光電影院

本院由十三日起至十八日大貢獻

特請初次來奉王氏新劇團

超等青衣花衫 文武老生 武

王湘雲 王曉良

小丑 花面 老旦 彩旦 小生

李俊山 王漢林 金碧雲 盧月鈴 王寶鈴

全体坤角名藝員登台演唱 應時佳劇全本

新式佈景 天河巧配 幻燈電光

十六日至十八日同時電影 濟公活佛

注意 優待券早場有效 請諸鑒諒

每日早晚准演

健康生活

健康生活是有精神上的至上樂趣遠超過一切物質上的享受　然而怎樣才能合乎健康生活的基本條件　則必須注重日常養生　而戰敗那些胃腸病肺結核貧血等破壞人健康的仇敵使其不敢接近　如此纔會達到目的

胃腸營養　聖藥若素

御促進人健康的唯一良品，服後可以振起食慾，提高營養，對於胃腸諸症肺結核等尤有豫防和治愈的二重功效，確能保持人體永遠的健康不爲病魔所侵，是造健康生活的主要因素

包裝 錠劑三百錠・一千錠 粉末九〇瓦・二七〇瓦

若素

一日僅一樂 錢分幾 …

適應症 胃腸諸症 未老先衰 産前産後 小兒虛弱 肺結核 神經衰弱 營養不良 便秘貧血

東京市神田區…町十七號 若素製藥株式會社

七夕新語

把戀愛精神　移到增產上

織有衣·耕有食　覺悟青年可作先導

韶華似水。時序輪迴。一年一度之舊曆七月七日。又將來臨。一般人津津然而樂道之香艷故事。綿長婉動人之牛女故事。立時湧上吾人心頭。曾憶兒童時期。於七夕深夜下。雖為牛郎織女之哭泣聲。隱身於豆棚瓜架之下。雖覺淒風涼兆憚也。迄今思之。歷歷如在目前。光陰迅速。誠如電光石火。良可慨也。按牛女故事。正史無明文。僅為一種神話傳說。茲據一般人所傳說者。略述如左。

織女為王母宮苑中仙女之一。職司織紡。牛郎為宮苑外仙童之一。職司放牧。故曰牛郎。兩人於無意中。邂逅中途。一見之下互相愛慕。遂發生戀愛關係。詎因王母覺察。認為有乖風化。罰令牛女兩星一居天河之左。一居天河之右。銀河一道永久隔離。使其想思不見。故吾謂王母亦狠心人也。惟此一對戀人。遭此苦遇。淒淒相思而不克隨便過從。其焦燥悽悵之情形。亦可想而知。故因當時隔其隔河對泣焉。致使一般仙鶴仙鵲。咸予以莫大之同情。乃於七夕之夜。群起高翔。搭架為橋。使此一雙戀偶。得相會晤。以敘其闊別後無限幽情。世俗相傳七夕深夜。人間往往聽得天上哭聲。蓋謂此也。

昔人詩云『洞中方七日。世上幾千年』余因此頗疑天上進化。不如人間進化之神速。及聞牛女兩星之故事。益深此感。何以言之。試思天上進化倘如神速。則社交公開自由戀愛。當早已風行天上。王母無論如何頑固陳舊。亦不得干而涉之。則此一對戀人。由社交而戀愛。由戀愛而同居。當必一帆風順毫無阻隔。而芒鞋所謂悲歡哀雜之故事。豈復有哀惋空戀之故事資料哉。

此外復有一說。設使牛郎織女。不生於天上。而生於人間。不生於昔時。而生於現代。不生於外邦而生於此土。以其堅決熱烈之戀愛精神。而從事於增產報國。一則致力於耕耘。一則獻身於織紡。作國人之先導向前邁進。使所謂食料衣料兩大資源充裕。則有功於興亞大業。豈淺鮮哉較比其他徒事戀愛其價值之高下。固有霄壤之分矣豈不懿歟。

人誰願意去作奚伯。只要有巧可乞。當然就要乞巧。不過北邊乞巧的日子。就在七夕。大多數是在乎南方。關於這種事情。在七夕的晚上。於院裡陳獻瓜果。穿滿新針。結著五綵的線。等候子巧。如果有喜子。在所陳的瓜果上結網。那麼巧就算是得了。也有在當天的午間。湯盤水於日光之下。水中生膜。然後投針水面。看水底的針影。以有沒有成雲成草的形象。而決定巧的得不。這種乞法。究竟能得到巧否。如果以南北兩方多數人的比較。彷彿是也有些靈驗。有時是聰明為南方的婦女。但是否由乞巧所致。抑或因秀氣使然。在這北方尚少實行開乞的今日。誰也不敢冒然決斷。乞巧的巧。據說是由織女所賜。然而在她和牛郎久別重逢的一夕裡。能否顧及到我們的巧與不巧。暫且莫論。好在距離七夕。為日無多到在那時。我們也不妨試試看。（靈辰）

靈峰·長白山攀登記（8）

（扶辰）

探勝成功

長白靈峰之真姿。多被雲霧所遮蔽。殊難觀其真面。本日吾等非常幸運得見朗天池之神秘與莊嚴。一行皆不勝感懷降山後於午後七時半抵山根本舍。於高原上。歸渡出發以來之第六夜。其高原上有諸種美植物。其中有呼為苦毛馬林特者。此種植物於紀元一八八六年。英人賈姆斯等三組登山隊。將其採取攜回倫敦。經研究之結果。此乃長白山獨特生產之珍貴植物。迄今仍於國立植物館保存。並發表該登山隊之報告書。將此種植物揚名於世界。吾等一行對此珍奇鮮花頗傾萬分注意。六日之路程平安完成。二十日傍晚於遠處可以眺望青協和青年練成所帳幕中之炊煙與焚火光線反射。周圍十分美麗。青年隊歌合唱聲音。由清冷空氣傳入耳鼓。至此方嘗宿登山之真味。不覺起立出神。高原之深夜。果然寒冷。因明日即返歸途。

越森林歸來

歸途第一步闖入蒼鬱之森林。今朝五時出發之協和青年隊將踏破五十八公里之大森林。一氣突過。而宿於漫江屯。吾等途中宿於樺皮河一行雖被雨淋濕。但因返心之過盛。即衝困難之森林。亦不感恐懼。仍沿原路加速行軍一不留遇神路上之倒木而馬不停蹄的向前猛進。可恨無情之雨滴終日不停。全身盡被淋透。雖有雨衣亦無濟於事。意欲一刻將此難路與森林一時突破。不僅本記者心意如此。衆者皆然。行約五里許。幾於零時半。焚火取暖。共進午餐。食慾亦不甚佳矣。後全員抵漫江屯。並無一名落伍者。前夜疲勞非常卻幸食品豐富。尚堪欣慰。雖遭幾多艱難困境。但吾等連日疲勞都感覺不出來。二十三日。仍於漫江屯休養。二十四日。午後一時半抵黑河。是日即宿於該地森林警察隊第二中隊。終於二十五日。午後七時半抵臨江縣公署。立刻舉行解團式。至此全路程為十一日間。計三百五十公里。將行軍體驗之心聲接錄而達成功。

緬甸大佛塔高三百八十尺

民衆獻貼金箔最喜好觀劇

緬甸人自昔樂信佛教。聳立仰光之大佛塔。高達三百六十八尺其外壁遍塗金箔十餘年前。仰光大地震塔尖所飾之三角旗。亦為之震落。旗長近四尺。厚約寸餘。為純金所製。中鑲鑽石及綠寶石。數達四千六百餘顆。緬人農民居十分之八。每逢收穫終了。輒至仰光或曼德勒等都會觀光。雖主要目的在購備衣■及日用品等。然必詣佛寺參拜。於是赴金箔店購買金箔。隨行購貼。不問其為到處皆是。以箔數與年俱增為吉。緬人之嗜戲劇。甚於我國。農民足履都會。必往觀劇。惟彼處演劇。時間甚為特殊。由昏至曉。終宵始止。故觀者皆攜被抱枕。臍集臥觀。其中不僅磕睡。且確有高臥而寢者。緬人如此嗜遊其生活寬若充裕。而事實殊不然。緬甸雖土地肥沃。石油無盡藏。鉛產世界第一。但人民貧困。耕地之大部分。亦為印度人所利用。惟人情樸厚。不愧為佛教國。蓋小乘佛教思想。頗為澈底也。（初）

史蹟永陵　10

渡邊三三

清太祖御影（太宗時代張倫所繪）

詔於天下。宣示七大恨而興師。先取撫順。陷清河城。遭敗明軍等於鐵背山。及陷清河城。四年將明傾國大軍。殲滅於薩爾滸。滅富察。太祖于是在滿洲之地位確立。移住鐵背山城（界藩城）而去赫圖阿拉。

二代太宗於天聰八年改赫圖阿拉稱為興京。順治五年置城守尉。乾隆二十八年置官通判。光緒四年將兵營所在地而移公署於新兵堡。此後興京老城衰。日俄戰爭俄軍據城防守。退却時將城壁建築物。完全燬毀無餘。民國時。城內殘存公署全部廢止。深有『只今唯有鵲飛』之感。

赫圖阿拉城址　即·興·京·老·城

此城在永陵街東方八里。清太祖在萬曆三十一年時其父祖所授。以欄塞之城由二道河子遷移之處。世系女眞自松花江三性地方南下。由會寧而遷入蘇子河流域呼蘭哈達之麓圖阿拉城而定為永住之所。赫圖阿拉為此一帶之地名後取為城名。萬曆三十三年築外城。即現在界藩口河北城一部神殿殘存之遺址。盛京通志。卷十八。京城興京城即興京在遼金時為瀋州地。明初隸建州衛於此。我太祖高皇帝。發祥之地。距盛京城東南三百七十里。其城週五里。南一門。北一門。東二門。北三門。外城週九里。南三門。北三門。東二門。西一門。群山拱護。河水環繞。天府神皋。鞏固萬禩。我太祖癸卯年。營建內城。乙巳年。乃營築外城。太宗文皇帝天聰八年。改稱興京。嗣後太祖移住此城。遼都於赫圖阿拉城。即萬曆四十四年正月遂獨立即位城內金鑾殿。稱大金國。號天命。而脫去明之正朔。天命三年。佈告征明之

·赫圖阿拉城南門遺址·

科學史話

談·月（四）

（楊新民譯）

月的一自轉。和繞地球一週公轉的時間相同。因此向地球的一面常為同一的一面。那半面幾乎為秘密所包藏。但據想像那一面恐怕和我們現在所看見的一面。無大差別。月的運轉非有不規則。因此而生的動搖專門名詞稱『月的秤動』使我們實際看到比月的半部要多。即我們看到了百分五十九的月面。其餘的百分之四十一隱在視線之外這種秤動分為三種。第一由月的廻轉軸對軌道的傾斜角度所成。所以我們有時能看到月之北極的稍遠的彼處。或稍超過南極的地方。第二。由於月的繞地球的運行時快時慢。這個結果能看至稍過月的東邊的地點。或西端的地點。第三的秤動叫做『日日秤動』。基於以下事實即因月出及月入時的位置上。使我們能看到月上端的上部分。這時候北上昇於天空時。所看到的月面為多。

月的直徑為二〇。一六〇哩者地球直徑四分一稍大。他約全体。為明和形成地殼同一密度的物質而成。要和構成地球全部物質的密度比較後有百分之六十的密度。他的質量。僅有地球質量的百之八十一而已。月表面的重力僅為地球上的六之一。至於論起重量。用發條秤有百二十磅的人在月球上僅有二十磅。在地球上能躍四呎高的人。在月的世界却能跳二十四呎。映在肉眼的月。看得彷彿眞正的『仙鏡之國』。但近代天文學所指示給我們的。月的表面。乃不毛之地。無生氣而荒涼的世界。因為月的世界沒有空氣和水的緣故。當哥里萊初次以手製的望遠鏡向月球眺望時。那裡不只有山河。以為又看到了海。但這海却是古怪的岩石的大平原。他誤認作海。今日已經判明。月的世界全然沒有生命。依此道理。月世界也不會有大的變化。因為即沒有風雨。又沒有急流和波濤。可以削磨岩石使其改變形狀的東西也沒有。

（東亞四子）

在春神降臨下的共榮圈。去滿了浪。忽於滿洲國興安省王爺廟。有劉姓民氏。一胎產生四子。這樣使劉先生感到驚奇。加之她祇有兩隻奶。絕無法供飲四個小男孩。於是他又感到乳的問題的難處了。聞此喜訊的森松參事。也趕緊設法醫。於是劉氏母子已經被安穩的看護起來。當時就給這四位小公子。起了劉一。劉二。劉三。劉四的名字。這個可慶的消息傳到我邦。於某各方人士無不代滿洲歡喜。為東亞慶。各新聞雜誌爭相登載認為共榮圈繁榮之預兆。稱為東亞四子云。

滿語抄存

達補西（肩膀）
嘎喇（手）
瑪瑪（肘）
西穆渾（指）
弗呼呵（大指）
嘎拉衣諾嚕（手背）
嘎拉衣法刺昂佩（手掌）
括錯西穆渾（食指）
都哩穆巴衣西穆渾（中指）
歇補阿斟西穆渾（無名指）
飛鶚昂佩西穆渾（小指）
哈飛喇斟西穆渾（六指）

談雙陸

趙仲珊

双陸古謂之十二棊。又謂之六博。又謂之五白。亦名六箸。西京雜記許博昌安陵人也善六博。竇嬰好之常與居處法用六箸。或謂之究。以竹為之長六分。（說文博亦作簙）。博雅曰。投六箸（箸亦作著）。行六棊。故為六博。箸。簙也。今名骰子。自么而至六。曰六箸。棊。局也。內外各六。曰六棋。此六博之義也。古者烏曹作博。以五木為盧。有梟雉犢塞五者。為勝負之采梟以食為義。便則食不便則為餘行為最勝。盧黑色。次梟亦為勝。故博者云呼盧。此五白之義也。博經曰。六博用十二棊。六棋白六棋黑。所擲頭謂之瓊。瓊有五采。刻為一畫者謂之塞。刻為兩畫者謂之白。刻為三畫者謂之黑。一邊不刻者。五塞之間。謂之五塞。樗蒲局戲。即双陸也。按韻會。樗似樗。北人呼山樗江東呼虎目。葉脫之處有痕。如樗蒲子。故名。樗蒲子。皆謂葉脫處之形迹也。知樗以樗蒲得名。則知樗蒲以骰為義。双陸有骰子也。博物志。老子李耳。入胡作樗蒲之戲。國史補載。洛陽令崔師本好為古文樗蒲其法三。分其子三百六十。限以三關。人執六馬。其骰五枚。分上為黑下為白。黑者刻二為犢。白者刻二為雉。擲之全黑為盧。其采十六。二雉三黑為雉。其采十四。二犢三白為犢。其采十。全白為白。其采八。四者貴采也。開為十二。塞為十一。塔為五。禿為四。撅為三。（三）六者雜采也。貴采得連擲。得打馬。得過關。餘采則否。新加進六兩彩。後魏李劭曰。曹植作長行局。胡玉作握槊。亦双陸也。自世宗以後。大盛於時。魏時洋陽高光宗。善樗蒲趙國李幼序。洛陽丘何奴。並工握槊。此蓋胡戲而入中州者。至於長行。其具有局有子。子黑黃各十五。擲采之骰有二。其法生於握槊變於双陸。唐昌元中有杜勵好長。皆有佳名各記其輕妙焉。（完）

都門名勝

兒玉公園　富有近代設備可遊可賞

兒玉公園為國都新京名勝之一。亦最具歷史與趣。斯園舊稱西公園。以園門立兒玉大將騎馬銅像。又號兒玉公園。考西公園。於昭和十三年十一月三日明治佳節之吉辰。當舉行滿洲開發始祖兒玉大將銅像除幕式時。追功頌德。遂將二十餘年深入滿日人心之西公園。改為現名。且園之初建。乃自滿鐵土之精設計。於大正四年四月施工。其後隨新京市之急速發展。園亦踏漸增設。致成今日之完美廣大。總面積約有三四九。一四九方米。中央注以瀲月池。南與茂林及『夕陽之丘』相媲美。北為野球及田徑賽場。在春冰乍融草木萌芽時。紅男綠女。踏青於此。尤有三五成群。圍坐野餐。實為新京士女之一大賞心樂地。

中央之瀲月池。則每屆夏季。清波漣漪。小舟蕩漾花葉翩翩。如蝶飛舞。尤以當夕陽西下。銜山反照。紅霞如燒。實不啻置身於一大天然圖畫中。冬季結冰則水晶十畝。一變而為完美之溜冰場焉。園之西部又有落下傘塔。凡少年。皆可藉以學習大空飛降之時代遊戲。而『馬廊』廣場。更設有木馬等運動器具。以供市民之利用。其餘如花壇。如溫室。如噴水池。如小亭。如兒童運動場如游泳池。如網球場等一切施設。應有盡有。無不具備。以言走獸則有熊。狼。狐。鹿。兔。駱駝。猿猴。以言飛禽則有仙鶴。鸚鵡。鴨。鴿。鵝。及其他令人可愛之小鳥。在現在新京市內實為唯一廣大且富有近代設備之理想的遊與地。而為帝都市民之不可或缺之大公園也（游子）

乞巧　與美的感覺

一年一度的七夕。在這涼風淡爽的清新時候代確有有歷史性的神話。又將要到了人間。七夕這個名詞。無論何人。只要略知事的梗概。倘一思索。便會有無形美的感覺。本來嗎。久別的夫妻。勝要重逢。這是怎樣值得慶幸的一件事呀。在此時期。牽牛的。是否忘了牽牛。織綿的。是否忘了織綿。在誰也看不見的情形下他們雖然各有安慰。但是悴情跳動的心。恐怕是誰也不免吧。七夕的故事。差不多可說是人人皆知。即使還在偏僻的鄉村。只要有些到了年歲的人。遇到此日。她必指天畫地的。講給小孩們聽。在講的時候。如果是遇了幾點雨。她又告訴他們說。這雨就是牛郎和織女見面了。這是他們的淚。所以只要是曉得人事的小孩。也就沒有不知道牛郎和織女的事。

旅行須知

·掘男·

旅行一事。既可遊覽名勝。觀考古蹟。且足以暢神悅目。陶冶身心。故為人所樂行之舉。然凡屬旅行。無論國內國外團體單人。皆難免乘車搭船。登山涉水之事。偶而不愼。中途生變。非但無益可獲。反而煩苦併至。則失其旅行之本旨。而減消海樣之樂趣矣。為求免生意外。毫無遺憾計。故闢下述各項。深有討究之必要。茲就愚見。分記於後。不明諸點。尚祈賜教。

一、口目宜勤　於有意旅行之先。可擇一慣於旅行之親友。多方訓教充實旅行知識。以免於途中臨時失措。（一）目勤。凡於搭乘車船中所張之通告章時間表等項目要特。均須一一過目於時來時降車船時。亦宜詳加審查後。乘降之。免生差錯。（二）口勤　遇有欠明之點。無論於何時何所。皆宜詢問。詢問時以車船掌。旅客案內。乘警。指揮者等為甚妥善。

二、旅費備足　關於旅費一節。務使超乎預算。以備途中意外之用也。否則流落他鄉。身為病俗云。『貧家富路』實誠言也。否則流落他鄉。經濟困之。以致有家難歸。則此種旅行毫無趣旨所魔。

三、攜帶物品　旅行時所攜物品以簡單為主。如毛毯。雨衣。牙具。面巾。等則宜另備一行旅行專用品。皆選其輕便實用者此外對日記簿。萬年筆。地圖。名片。書信用品。郵票電筒。指南針等。亦皆不可不備。衣服。因各地氣候不一宜多備數種。時表。宜備準確而堅固者。免悞時事。其他違禁。危險品。或有碍公共衛物品。切忌攜帶。免被其累。

雜花詠

（陳子龍）

▲芙蓉花

神凝秋水讓霜香。小苑名花聚衆芳。顏色惹嬌應外月。風流恨覺鏡中粧。情深無語憐思前夜。心醉氷壺悄故鄉。最愛不向東風嫵宮監。應嫌桃李太顛狂。

商業登記

○合名會社設立
一、商號　合名會社恒大商會
一、本店　奉天市大西區大西街參段第壹號
一、目的　一、各種機械五金工具鐵錫機洋蠟燭及一切附屬品販賣 二、右一切附帶之業務
一、設立之年月日　康德九年六月貳拾四日
一、代表社員之姓名　曹墨林
一、社員之姓名住所出資之標的價格及履行之部分　國幣參萬圓全部履行　曹墨林奉天市朝日區東亞街第參拾壹號國幣貳萬圓全部履行張麟閣奉天市大西區大西街第八拾五號國幣壹千圓全部履行劉世蔭錦州省綏中縣前街奕協中國幣貳千圓全部履行馮維明奉天市大西區大西街參段第八拾五號國幣壹千圓全部履行韓永富奉天市小西區小西街參段第壹六六號國幣貳千圓全履行張蘇桂關奉天市大西區大西街參段第八拾五號國幣五千圓全部履行李馮紀玉奉天市北關區大北街貳段第壹八七號國幣壹千圓全部履行曹林以賢奉天市朝日區義光街五段第九拾參號
一、存立時期由設立登記之日起為參拾個年
○增盛泰合名會社變更
一、康德八年壹月壹日將本店變更如左本店奉天市大西區大西街貳段第貳百拾四號
一、同日將社員劉嘉勳之住所各變更如左劉嘉陞奉天市大西區大西街貳段第貳百拾四號劉永芬同所劉嘉勳同所右康德九年六月貳拾四日登記　奉天區法院
○株式會社設立
一、商號　瀋陽陶業株式會社
一、本店　奉天市瀋陽區一心街貳段第貳號
一、目的　一、各種缸罈盆碗土坯耐火煉瓦之製造及販賣 二、右一切附帶之業務
一、設立年月日　康德九年六月貳拾五日
一、資本之總額　國幣四拾萬圓
一、壹株之金額　國幣五拾圓
一、就各株已納繳納之株金額　國幣五拾圓
一、株式讓渡之禁止或限制本會社之株式非經本會社董事會之同意不得讓渡
一、公告方法　於奉天市發行之盛京時報揭載之
一、董事之姓名及住所　陳楚材奉天市瀋陽區一心街五段第八拾七號越本實三奉天市大西區大西街壹段第壹百七拾參號王作孚奉天市瀋陽區吉祥街壹段第貳百拾參號馬天民奉天市瀋陽區大南街壹段第六拾九號王酒和奉天市朝日區義光街五段第六拾五號王佐臣
一、監查人之姓名住所　貳之五一　劉仲勳新京特別市平治街五壹百五拾號安俊九奉天市東陽區大東街參段第五拾五號海城街迎春區泡東街壹段第任善忱奉天市大西區隆昌街參段第五拾八號安竹盟奉天市東關區大東街壹段第壹百拾號
一、存立之時期自設立登記之日起為參拾個年
○仁和航號合名會社變更
一、康德九年六月貳拾日社員姜鳴宸之出資額全部讓一社員樓文田退社同日社員樓文田讓受之變更如左國幣參萬圓全部履行樓文田
一、代表社員姜鳴宸於同日退任同日左記者代表社員就任代表社員陳世潘右康德九年二月貳拾五日登記　奉天區法院
○合資會社新一坊變更解散
清算人選任
一、康德六年拾月壹日將本店變更如左本店奉天市大和區彌生町第壹號
一、同日將無限責任社員吳子雲吳麗雲楊秀山之住所變更如左吳子雲奉天市朝日區義光街壹段第壹號吳麗雲同所楊秀山奉天市大和區彌生町第貳號
一、康德九年六月貳拾參日因總社員之同意解散
一、同日左記者就任清算人楊秀山孫議庭奉天市朝日區義光街壹段第壹號
○信昌隆合名會社清算人
任
一、康德九年六月拾五日左記者就任清算人李芳五奉天市大西區大西街四段第五拾四號
右
一、各種再生布類之販賣
○合名會社設立
一、商號　合名會社□□
一、本店　奉天市大西區大西街□□
一、目的　一、□□ 二、右一切附帶之業務
一、設立之年月日　康德九年六月貳拾六日
一、代表社員之姓名　呂顯揚
一、無限責任社員之姓名住所出資之標的價格及履行之部分　國幣壹萬圓全部履行呂顯揚奉天市大西區大西街貳段第參拾貳號國幣壹萬五千圓全部履行金得榮奉天市朝日區揚武街參段第五拾六號
一、有限責任社員之員數出資之總額　國幣五萬圓七名
一、存立之時期自登記之日起為參拾年右康德九年六月貳拾六日登記　奉天區法院
○增盛泰合名會社解散
一、因總社員同意康德九年六月參拾日解散
○東興號合名會社變更
一、康德六年拾月壹日因行政區劃變更本店變更如左本店奉天市大和區千代田通第拾參號
一、同日依行政區劃變更社員張蘭亭張幼山之住所各變更如左奉天市大和區千代田通第拾參號康德九年六月參拾日登記
○義增德合名會社解散
一、因總社員之同意康德九年七月一日解散康德九年七月七日登記　營口區法院
○義增德合名會社清算人選任
一、清算人之姓名住所　周增吉營口市太康區厚生街第二十九號康德九年七月七日登記　營口區法院
○達成合名會社支店廢止
一、康德九年七月七日廢止八六號之支店康德九年七月九日登記　營口區法院
○海城縣興農合作社變更（分事務所）
一、康德九年六月十一日左記者就任理事中村龍一奉天省海城縣海城街大和區萬洋街二十七號康德九年七月六日登記　營口區法院
○滿洲中央銀行支行廢止（支店）
一、康德九年六月三十日新京特別市長春區西四道街第三十號之支行廢止之一、康德九年六月三十日奉天市瀋陽區一德街六段第九二號之支行廢止一、三十日哈爾濱市道外南四道街二三號之支行廢止之康德九年七月十日登記　黑山區法院
○滿洲中央銀行支店廢止（支店）
一、康德九年六月參拾日新京特別市長春區西四道街第參拾號之支行廢止一、康德九年六月參拾日奉天市瀋陽區一德街六段第九貳號之支行廢止一、康德九年六月參拾日哈爾濱市道外南四道街貳參號之支行廢止康德九年七月拾日登記　彰武區法院
○滿洲中央銀行支行廢止（支店）
一、康德九年六月三十日新京特別市長春區西四道街第三十號之支行廢止一、康德九年六月三十日奉天市瀋陽區一德街六段第九二號之支行廢止一、康德九年六月三十日哈爾濱市道外南四道街二三號之支行廢止康德九年七月十一日登記　義州區法院
○滿洲中央銀行支行廢止（支店）
一、德德九年六月參拾日新京特別市長春區西四道街第參拾號之支行廢止一、康德九年六月參拾日奉天市瀋陽區一德街六段第九貳號之支行廢止一、康德九年六月參拾日哈爾濱市道外南四道街貳參號之支行廢止康德九年七月十一日登記　錦州區法院
○滿洲中央銀行支行廢止（支店）
一、康德九年六月三十日廢止左記之支行支行新京特別市長春街區西四道街第三十號奉天市瀋陽區一德街六段第九二號哈爾濱市道外南四道街二三號康德九年七月十三日登記　營口區法院
○交通糧業合資會社變更
一、無限責任社員李德康死亡同日左記者為無限責任社員入社國幣八千五百圓全部履行無限責任社員李殿元營口市通惠區平街第六號康德九年七月十日登記　營口區法院

強精補腎丸
專治男婦肝腎氣滯胃不消化飲食停滯時常打嗝嘔吐酸水胃腸脹痛兩脇攻痛及心口疼痛噎嗝轉食心腹病塊氣逆攻痛單腹脹症因氣胃腫積寒積虫積氣積及茶積酒積心腹各症服之確效舒肝順氣開胃健脾開鬱化積消痰肝導滯強健腸胃潤腸通便消除煩悶舒暢氣血通暢百脈凡因氣食所惡胃病無論老幼服之胃病心愈者
定價每袋一元二角每盒三元▲外埠代理新京益德隆江育大德龍江天德泰錦和三江德慶牡丹江惠存和璦大連德記安東各藥房營口咸春天關
總行奉天鐘樓北
各埠均售
關東大藥局

民益鐵廠出品工

奉天小西區三馬路一工業區
王伯勳
專造各種碾米磨豆油坊各式及立式燒磚機砂鍋精造各種製造零件兼營修理拖車並有抽水機械及各種鐵器
寄

李氏小兒疳藥

疳病為小兒最普通的症狀原因為人小兒食積有以待疳病為人小兒最普遍的症狀……
八角每包四角各埠著名藥房均有代售
奉天大西邊門外
鴻育堂出品

建築家福音
文化瓦　此瓦形式尺寸與洋灰瓦一樣價廉耐用比他瓦相差懸殊
大理石　此石可作面磚及大小顏色樣式種類
花地磚　此磚有各種式樣花色及銅月台圖樣
水道管　此管由三寸至二尺五寸各種具備
外埠代理奉天市大和區宮島町大番地
義合祥新興瓦石工廠
電話（三）三五〇四番

調經育生丸
專治月經不準經血過多過少赤白帶下肚腹疼痛子宮寒冷腰腿疼四肢無力積病塊月經閉止不生育產後諸虛百損勞傷婦女一切病症輕病者服一盒痊癒重病者二盒斷根服此藥後定能懷胎生子百發百中屢服屢驗外埠函購款到即寄每盒四十付八圓
奉天北市場登瀛泉東路北樓房
玉德堂藥店

福康育

專治婦女一切症
赤白帶下腰疼腿痛子宮寒冷久不受孕行經腹痛月經停閉腹內脹寒塊瘀血凝積月經不調黑病瘦弱盛後諸症四肢疲瘦面黃肌瘦飲食少進一服福康育皆能除根飲食劑增
外埠函購加郵如蒙惠顧請先匯款
每盒十四付　定價十二元六角
奉天市小北城門外西頭電車路道北
發賣本舖　國瑞藥店

花牌註冊商標
珞玲粉
「皮膚的健康」是選擇化粧品上的第一條件、數丁增美、洗後肌膚滋潤而嫩細這就是珞玲粉的特長
奉天珞玲公司

心忙意亂時
老牌仁丹！不但功能健胃潤腸，爽解毒，尤其『刷新腦海』『平靜心神』奇効卓越立竿見影
仁丹

強精強腦
使君立刻還童

氣壯如崑崙．精健如大江如此才能得到人生無上快樂而能獲到不老長生之福！
更愈補精素．根據漢藥神方及新藥學說．採取雙方秘材．最理想的配劑所致．故較他種暫時的勉强効力劑．根本不同．其効果實在神靈而又強大．是已有證據的事實。
服之．立即作用於生殖線各重要器官．使之根本賦活．性的機能於是最自然的開始旺盛活動．而分泌豊多精力．同時復生全身新陳代謝機能．腦勁．體力亦可絕對還童。
精欲氣乏．腎虛血虧．性慾不全．性的一切障碍等症．一服之下．可見確効之發現也。
小瓶　一〇〇粒　中瓶　二八〇粒　大瓶　六〇〇粒　各地藥房、均有出賣、無貨時請向批發處函購為荷。
總行　合資會社　河原商店　東京市芝區通新町一三番地
批發處　奉天加茂町　日本賣藥株式會社　奉天浪速通　井上誠昌堂
塡精　強腦　壯身
更愈補精素

蒙疆代表一行抵奉
蒙古生活繁雜厚生政策缺欠 得以滿洲見學非常榮幸之至
團長代表談話

出席明日開幕之東亞厚生大會之蒙疆代表團長安吉享氏（蒙古政府行政科長）一行八名，本十七日午前七時二十二分乘車抵奉，即時入三歸格凱賓旅店，安團長代表一行談話如下，

蒙古對滿洲國亦有日滿蒙回各民族雜居一起，首都附近亦有農村，於僻地皆為放牧之生活，生活樣式非常複雜厚生政策等有所缺欠，蒙疆亦與共榮圈內國家相同，振起國民精神，樹立秀體新秩序，今次參加東亞厚生大會，我蒙疆得以見學滿洲之厚生施設及厚生事業，不勝榮幸之至，（寫眞：代表一行合影）

來滿後之感想
華北代表團 厚生大會華北代表 北京特別市公署專員 劉瑞齡

貴國自從興以來，歷經十載，對于建設各種事業，無一日不在突飛猛進中，如農村生產量的日見增高，社會事業的逐漸發展，以及金融的穩固人民生活的安定，都是很值得我們欽佩的，造成這種素因，不外友邦的協助和貴國當道諸公與人民的共同努力，

在這大東亞戰爭節節勝利的時期，貴國與敵國為了唇齒相依，利害相關的原則，所以中日滿國交調整後，以精誠團結之精神，來爭取大東亞戰爭的勝利，我們應如何充實物資和人力來作後方基地的供給者，本東亞共存共榮的目標，以十二分之努力向前邁進來完成我們肩荷光榮的歷史，這是我們應有之決心，但在友邦正努力驅逐英美殘勢和對共匪掃蕩戰業的過程中，仍願親于各種事業的建設，遂使後方基地日見繁榮，這是出于我們意料之外的事實，是以我們對于友邦的協助願表示十二分的感謝，

此次奉命來滿，參加貴國厚生大會，自覺非常的榮幸，除一面慶祝外，尚擬考察貴國的善政以為攻錯之資，綏華北地處邊疆，北接蒙疆，防共一層處於特殊地位，對於貴國施政方針，防共策略，有所借鑒，俾能人人道諸公嚮明哲之士，誠意指導，互相奮勉以完成我等光榮之責任，共登光明之路也，（寫眞：劉瑞齡氏）

到奉感想

吾等代表團一行於一輪紅日湧於東方中，而滿進奉天大都市，下車後覽其市街整齊清潔，秩序井然，心神為之暢大，在車站謁承民生部厚生科長中西寬先生殷殷招待，尤覺有賓至如歸之感，到達旅邸後，又承市公署方面同人接踪來訪，親切之至，溢於眉宇間，斯均足以表中日滿之親密合作者也，亞國民厚生大會伊始，余等信吾等將以此等親愛精神，促成此會議結果之佳良化，堅固東亞國民厚生基幹，而為大東亞聖戰之搶後支援也

中華民國北京特別市公署衛生局 第二科科長趙萬毅

學看開揭聖戰全國之觀來 初養熱鬧之大東亞博覽會（大東亞戰爭館內）

厚生大會準備萬全
奉天市充滿大會氣氛

滿洲建國十周年慶祝東亞厚生大會開幕即在今日古都奉天適應國際大會舉開地之街全体清掃，結編大會之花巴斯，花電車之裝飾已告整齊，於昨十七日午前七時七分，蒙疆代表一行颯爽抵奉，入宿舍凱寧飯店後，午前十時，王市長乃往訪十六日抵奉之華中，華北以及蒙疆各代表宿舍，盡主辦地市長之儀禮，一方滿奉中之源田民生部次長，亦於午前，歷訪省市並市內各機關遂行大會主辦有民生部之致詞，又午後一時四十一分大會總裁張國務總理，大會會長谷民生部大臣，王秘典事務局長等乘光號車由新京來奉，故奉天全市已充滿大會氣氛云，

厚生大會 渲染異彩
明星乘坐花車市內行進 服裝鮮艷化裝五族麗姿

東亞厚生大會大放異彩之一事，即新京滿映女明星十名，乘自動車在市內行進，十八日午前九時分乘〃寶船〃〃地球〃兩裝自動車，分滿，日，鮮，蒙，俄五族衣裳，一個個明眸皓齒，服裝鮮艷，好不聳動世人眼目，而該自動車行進次序如次，九時，國都亞洲旅館奉日町浪速通滿日前北三經路小西邊門小西門四平街光陸電影院（三十分休憩）小東門大東門宮殿前大西門大西邊門國際劇場居路春忠靈塔青葉町平安廣場平安通浪速町朝日廣場青葉町平安廣場靜前亞洲旅館，

「國民與厚生運動」
申民生廳長放送講演

集中東亞各民族代表於壯嚴之大東亞厚生大會，已於今日隆重展開，奉天省民生廳長申振先氏，為喚起市民對厚生大會之注意，於十七日午後七時卅分在中央放送局利用無線電放送「國民與厚生運動」內容分為保健衛生，及生活簡單化並健全娛樂等項云，

哈市獻納飛機 將舉行命名式

【哈爾濱】於大東亞戰爭下，對於日海空軍之武勳，表示十分敬仰與感謝之日滿俄系七十萬哈爾濱市民，為發揮其誠獻納飛機，此實為銃後赤誠之表現，對於所獻納之艦上戰鬪機三架之命名式，將自廿二日午前十一時於哈爾濱神社境內舉行，三機之中有「報國第八五三號第一哈爾濱號」及「報國第八五四號第二哈爾濱號」等二機，乃由一錢獻金會自系俄人事務局及協和青少年團統監部所獻納者也，外「報國第八三〇號哈爾濱國號」一機，為市內石頭道街株式會社哈國號所獻納，當日命名宣海軍大臣代理海軍武官松永中將，自國都來哈後，向舉式，獻納者傳達海軍大臣之感謝狀，於祭壇之三架之飛機高呼萬歲，奉唱，復唱誓完遂戰爭之決意云，

全滿象棋國手決賽會 於緊張中展開白熱戰
薛家語氏榮獲冠軍成績圓滿閉幕

本社主催之全滿象棋國手決賽大會，於日昨（十六日）互午前九時至午後八時之十一小時，在新京特別市公署第一會議室，於緊張，熱烈，嚴肅中，比賽，由滿洲選手，計有新京之薛家語，那六緒，劉世福，奉天之高樹林，李子元，馬成林，大連之李蘭榮，劉玉生，李壽山，哈爾濱之王汲然，宮佐華等十一名，比賽之前齊來即到場遍至，侯比賽時，場中早惠入滿，足徵社會人士，多棋迷也，未幾，比賽開始，用淘汰法，作都市比賽，為哈對奉，大連對新京，次序決定後，各代表兩兩相對，張羅列陣，開始決戰，場中空氣，驟現緊張，就中奉天代表馬成林因缺對手，乃直接參加第一次比賽，此第一次之都市比賽，至午間十二時告終，結果王汲然（哈）勝高樹林（奉），李子元（奉）勝宮佐華（哈），薛家語（新）勝李蘭榮（連），劉世福（新）勝劉玉生（連）那六緒（新）勝李壽山（連）午間休息後，自午後一時，開始第二次比賽，計分三組，由第二次勝之五人及奉天之馬成林對戰，為王汲然（哈）對馬成林（奉），李子元（奉）對薛家語（新），劉世福（新）對那六緒（新），桃鬪之後，至二時半，第一組與第三組皆成和局，第二組仍在對峙，勝負未分，於是第二，三組，重整旗鼓，再決勝負，或攻或守，狀形緊張，終見結果後，易局再戰，結果薛家語（新）第一，王汲然（哈）第二，那六緒（新）第三，於是滿洲國象棋國手決定，即將參加本社主辦之滿華象棋交驩大會，繼由胡體洲代表主辦者授與獎品，大會於觀衆鼓掌聲中閉幕，

招各國佳賓 開設「引導所」

東亞厚生大會開催之先為對由各國各地來參集之參加代表者引導計，十六日起在驛前之案內所，設引導所，市當局命接待部長為馬行政處長，強化各係員之陣容今次代表者之旅館及會場當開會之初日之今日全員大行奉仕，（寫眞即驛前之案內所）

「熱河瘤」
受偏食影響所致 山崎哈醫大教授發表談話

【承德】所謂「熱河瘤」之熱河省特有的「甲狀線腫病」經三日來承以來，對在承日滿各學童約二千名調查中之哈爾濱醫大山崎三省教授調查後已漸判明氏於十四日歸哈途中，談調查結果如左，甲狀線腫之原因雖何，其最後的斷定，須歸哈後作動物實驗，始能確言，從來傳因硬水或防度分不足所致亦意中事，由調查已得可知，此外偏食亦非常有影響，亦一大收獲，以克服其缺點試驗結果正，當見童之反應，為日系十比滿系六，甲狀腺腫之異，常見童為四之比率，此亦因民族的相異，與甲狀腺腫有關係者，不能斷言，又滿系兒童熱飯集合內之飲料食品之必要，將有研究之必要。

日記者會訪國都

東京中之陸軍省記者等一行，十七日午前赴關東軍司令部訪問梅津軍司令官，致禮後，赴協和會訪問菅原總務部長，更赴國務院訪問張總理武部總務長官，武藤弘報處長，從行懇談，正午出席總理官邸之政府招宴繼而赴治安部，訪問竹下最高顧問，即為視察滿映云，

（作文使節訪問梅津司令官）

充滿光明的大東亞
鍛煉成鋼的泰國人 以夢幻的國家颯爽而起【七】

【盤谷電】盤谷王宮寺院華特普拉義金色的尖塔與長過汩映暉，街上穿着黃色袈裟的和尚，腳下夾着食鉢三三五五在託鉢乞于看，縱橫貫流在市內的運河，有小舟在划行，舟上滿載着椰子等熱帶色彩濃厚的蔬菜，已而夕陽在山，每天勤勞工作的市民們，靜謐的安眠了，南十字星放射着神秘的光輝，眺望着這長夕的和平生活，泰國依然有着黃衣之國，東洋威尼斯之感，但是，以大東亞戰爭為契機，大時代之波，業已打到這國度裡來，在夢幻的生活背後，過着戰時下的生活。

這裡，輸出大米，錫，麻栗木等天然產品，工業製品，殆全部仰給外國，這國，在邃然和歐美諸國斷絕貿易同時，就沒有威士忌，沒有外國煙，沒有洋火，糖價漲到五倍，卷間總起不平的呼聲，但在大東亞戰爭開始以來不到一個月的時光，就已解消了那呼聲，畢班首相以下政府的努力和國民的自覺乃知這些不平，是如何祇斤斤徒顧目前啊，現在泰國國民，已經放棄了崇拜歐美，貴品的思想，洋火，香皂，糖汽油等，都採用票制，以防囤貨，嚴重規正消費，國內在進行着畢班首相所謂「由牙粉而至鋼鐵，均須自給」的強力經濟再建運動，香皂牙粉等日用品，殆均是日本貨或泰國貨，到了飯館也祇是泰國啤酒和日本啤酒而已，電影方面，也不演美英的片子，泰國士第一號影院香倫克倫劇場上演泰安紛爭的電影一直有三禮拜之久，來映舞台氣，每月有一回日本電影周間，驅逐猜邁淫蕩的美國電影，泰國青年男女，對於日本文化和日軍猛攻標，是和日本建設新東亞洋上的支那樣，在盤谷已沒有看這樣的過着頹廢日子了，新興泰國，他們的目新生運動徹底化下生活改善，不可忽視，老僑們不戴帽子而在街頭上走者，不以訓令，不問內外人士，出入官廳之際，不許不穿上衣不繫領帶，穿短褲等，政府的方針，泰國人或者以為行之過火，但是數百年來在安逸和惰的生活中的國民，為了興奮，必須到這種方法，而在今日，邊步街頭的苦力和在泥水裡沐浴的婦人之香皂牙粉，已經看不到那影子，

而一步走入市中心地新洛甸，那些正步的青年紳士，穿國防色大青色制服的婦人勤勞隊，颯爽地在步行著，至於活躍在新政權反陣下的警察，攜著短槍立，最後，看一看這南方唯一獨立國首都的日僑生活，戰前已超過千人的日本人，今日業經達到倍數，日本人俱樂部，國民學校，三井，三菱，正金等各商社銀行，在大街上，連軒櫛比，日人雜貨，泰國人要求日本製品的人們，很多來多，日僑都是南進日本代表者，在此日僑下，過着遂行國策，（圖為堂堂行進的泰國女子青年團）

＝完＝

實施幹部訓練

【通化】新設通化市公署內休刑滿勇奉公隊（第三分隊）自十五起五日間實施幹部鍊成訓練，特派由中島康務股長，飛田人事股長參加訓練實和見學，以團緊奉公隊訓練參考之資料云，

熱省統監部 主事會議

【承德】協和青少年團熱河省統監部招致管下各縣旗主事自十五日午前十時於省本部會議室開催主事會議下綜合報告上半期諸工作並下半期行動際訓練動員之連絡與指示並對九月中間開催之熱察冀滅共聯歡大會與以連絡協議，

殉國英靈 由連歸國

【大連】曾於十五日抵連，而安置於西本願寺，即已逾兩夜之殉國英靈若干名十七日午前十時半，湖南濱之大連受最後之英靈葉儀後，遂有鄉軍國婦青年隊及一般市民等多數之恭送與弔慰，即一路就歸故國之途云，

興亞之光照耀宇宙 願以老骨再請奉公
日本國士末永節翁暢談東亞興隆史

【牡丹江】在日清戰爭之黃海海戰時，為日本最初之從軍記者，爾後與於哈爾濱城外捐驅之橫川省三，明治文壇之雄國木田獨步等，同登乘軍艦扶桑，向搶後國民報告海戰情形，更於日俄戰爭甫經勃發後，縱橫馳騁於滿洲大陸，於一躍而登上世界舞台之日本舞台之背後活躍，與頭山滿，宮崎滔天等相提，援助孫文，參劃中國革命等驅使踏破東亞大陸，幾度越過死線之國士末永節氏，爾後為大東亞建設之積極，担當後援青年之薰陶指導，今以建國十週年記念東亞競技大會，可向滿洲國普及神技夢想流秘術，而受政府招聘來滿，目下於牡丹江逗留中，昔年之國士，今已為七十四歲白眉老翁，開該翁關於亘半世紀在東亞史之渦旋中之體驗如左，

「於此感恩之昭和聖代，儂等之老骨，今行將枯衰，猶思不負於若者而儂等得見日本之偉大進步，誠令人感慨尤深比據大東亞戰爭之歸判知，而日清戰爭當時，儂為日本新聞記者，從事海軍側獨步，朝日之橫川省三時事之宮本某四人乘船從軍，當時後之海軍元帥東鄉君，以少將階級，於日俄戰爭在旅順閉鎖戰，戰死之軍神，廣瀨中佐，以大尉階級，皆乘登扶桑，儂等從軍記者四人，均為日本是時日本海軍之鋼鐵艦，只有一扶桑，該扶桑謂日本新聞之鑑，而當時為大海戰，因之記者，而當稱為大海戰，因之記者，嚴重閉記事，如此則儂等堪謂為海軍報道班長之元老…」

青年滅共戰士 舉開聯歡大會

【承德】為謀劃滅國境地區之共匪與立明朗長城線具現化之熱察滅共聯歡大會，乃與九月十三日之熱河省建國二十周年紀典併行，即自該月二十日起，至二十二日止，以承德為舞台，即由於三千五百之青年而展開矣，此乃除有熱河省下之青少年三千名外，尚有華北冀東地區之三十名，蒙疆察南地區二十名之青年代表，及全滿統監部選拔之四百十四五名等參加發揚時局下青年之精神，宣明期建設大東亞之建設目的之熱意即為於渤沿長城，三國青年之緊密握手之提攜下，共同前進，首為熱河省各縣旗參加全員於會場，開始一大進軍，於十九日前完了野營結團式，以二十日為野營結團式，於是本大會之幕，即開始矣，二十一日基於日滿軍警及各學校學生之參加，遂展開一大攻防演習，入夜於「野營之夕」披露各國青年之鄉土藝術，中國所放送之者，更於二十二日，舉行大會式典，果行時局下青年之滅共決議，午後舉行參加三國代表之交驩大會，蒙疆自晨開熱河省開發以來之一大青年自興盛況也，預定以廿三日之解團式為終幕云，又交驩大會舉行滅共國防展覽會，夜間有普樂音樂會，對於今次大會加派遣一層之緒究，參加於此之省下青年行動除及統監部工作班約五百名之青年，即出發長城線開始活動，此乃為青年滅共戰最維猛之出陣式也，再者為細目之準備，遂於協和會省本部內設置準備事務所云，

郵政部門競技 國隊特別精彩

繼於第二次全國技能競爭第一陣後之郵政部門全國大會，繼承第一日，乃於十六日午前八時，在新京西廣場在滿國民學校，即有力爭職場榮譽，之各管理局菁英選手等多數參加，相互對抗，至於國隊，大特別精彩，發有來賓及一般觀衆，亦有多數參集盛會，至於全場，展開郵政部門之神技，由至午後五時，即閉會矣，玆誌其成績如下，

△第一回捺印競技（甲級）1、藤家屯金在思2、錦州中央長澤光雄△第二回傳票之算（甲）1、日本貯金松崎嘉子四分、2、奉天郵管佐野文子四分十秒△第三回捺信競爭1、鞍山牛姓武、2、錦州鐵路寶林、3、奉天中郵陳實△第四回特殊捺信之準備3、奉天中號哲五△第六回捺印（乙）3、鞍山中央鈕武三分三十一秒八△第七回限時登記事務、3、錦州郵管△第八回捺信之區分（甲）2、鞍山西元昭二△第九回特殊捺信之準備（乙）2、鞍山局場秦△第十回計算1、日本貯金、見醫寶、二分三十五秒2、日本貯金原田久子一分四十五秒△第十二回捺印（丙）1、錦州小林幸夫二分三十二秒△第十四回捺信之區分、（丙）3、瀋陽于蘊之△第十八回管理局對抗捺印捺信之區分、2、奉天郵管3、錦州郵管△第二十回珠算對抗2、奉天郵管、

鐵道警護本隊 選拔愛路隊及特定者

奉天鐵道警護本隊，二十一日午前八時，在北奉天驛運動場，實施各局管下各愛路團選拔之愛路隊員及特定者（愛路團協和青少年隊），而當日綜合訓練細目如次，各個教練密集教練警備訓練保守訓練等，而特別演技則有工務工作（敷設十米軌條）電氣工作（樹立電桿二支）各參加分班，發揮平日之猛訓練，至於此次實施演技，與從來消極的愛路工作不同，迅速修理破損處所，愛路隊員自覺積極的行技術競爭等，期為各方面所注目，

郵政競技嚴選選手 並開獨自競技大會

為謀全國民向搶後職業奉公邁進而集東亞各國職業選手施行果敢之搶選為此中一部門之技能競爭郵政部門十六日於新京西廣場在滿國民學校嚴選各管理局選手，更為祝郵政十周年而由國內各地，之部外選手及親邦日本十五名選手開獨自傳統之郵政大競技會

單能職工輔導 舉行始業式

奉天市勞務興國會之滿系單能工輔導始業式，自十七日午前十時，在市公署禮堂舉行，由申民生廳長，馬行政處長以下關係者五十餘名參加，先行國民儀禮之後，勞務興國會奉天市支部長代理松原常務理事致辭，繼於報告經過，後有代表之宣誓，來賓致辭等，午後零時散會，（寫眞：始業式）

各省市縣將辦 尊賢敬老會

歡逢建國十週年，普天同慶，體察聖意，而中央當局為宣示皇恩浩蕩，乃決定令各省市縣一致舉辦尊賢敬老會，凡住在各地之業孚名望敬老人一致參加，奉天省公署乃通令各市縣對地方賢能老人一致調查具報，並限九月中旬舉辦敬老會云，奉天省公署實業廳為對全省各市縣地籍整理及登錄出張所之設置，乃於本月廿日至廿二日召集省下市縣地政科長於省公署開會云，

「病院不良傳染病猖獗」
滿赤派遣護士意見談

【承德】六月以來承德街內惡疫之猖疾至七月末日已有六十名以上之死亡者，街民有所恐怖，對全承德各家庭，最懸者病院所轄之入院患者之飲食，待遇，不知患者用之飲食如何，其實傳染者驚知病人之飲食，所以病局病人感益加重，因之對於病人之飲食應選定主事醫在院側應云，又派遣滿洲赤十字社承德之看護婦之上野女士等三名之看護婦，不眠不休之努力，非常感謝，院，無關痛癢，該街民並不是不避諱，傳染病菌居地域之街內，未有衛生施設，最感痛苦者，無論何處病

協和藝文會藝員 謀深造長期練習

【克山】本縣協和藝文會，前於本年八月一日舉行結成式後，即在體育舞台表演話劇，及話劇，音樂，歌曲，魔術等項，素如前報茲聞該藝員等於八月二日，晚間所演之話劇，歌曲等均係各機關團體之職員作兼，伊等於公餘之暇，排數日間之練習，即行登台獻技，其殊嘆歌調，動人聽聞，而且道白作派均甚純熟，而所演之劇情莊嚴處，能令觀者生敬，滑稽處又令觀客捧腹，博得喝彩聲不絕，於本縣風化改良，人心糾正有益匪淺，該藝員猶以技藝不精，各自勉勵，仍然加以長期間之練習，俾得升堂入室，為更深之造就也，

渤海灣頭的魚類，活鮮鮮地運來奉天，…呵，這時代！十六日下午十一時半，由大連開赴新京的貨物列車，滑進奉天驛，那最後一輛車，內部有着特別裝飾，充滿渤海灣之海水，設散着海之香氣，裡面游泳着各種魚蝦百餘尾，在大陸心臟之奉天，我們看到了海水，不禁陷於陸與海的錯覺裡，大頭魚，飛魚，青花魚…十數種類，呵，這是大連水產試驗對於新京開催中大東亞博覽會之出品，可是呢，把活鮮鮮地魚族輸送到遠地，担任輸送指揮的人，必須勞動地換水，不敢閉目，就像照撫嬰兒旅行似地，可是到了奉天，就死了鯛魚三條，怪可憐的，很有耐久力的鯉魚，在一行裡，精神活潑，地健康，顧員一同，都在祝福牠們平安抵新京，

滿洲國 國債購買 協力國策 滿洲中央銀行現正發売中

慈惠內科 醫學博士項乃義 發思光療熱透視超短波紫外線電療 化驗疹皮病室完備 電話2 7096 7108 奉天大西四區小什字

奉天市小西城門南電車道路西 明遠堂藥房發行 專貼小兒氣卵 偏墜雙疝 大人疝氣 小腸串氣 專治小兒氣卵 (藥名)延春補天膏 (電話)2-6041

奉天市大西關大什字街口路北 普明醫室經售 男子腎病良藥 專治遺精滑精 定價每盒七圓

羊癇瘋 癲痫病 五癇通靈丸 腎虧遺精 (3)

パピリオ 拍必麗 東京麻布本村町伊東化粧品研究所

鼎新 玲瓏紗 華麗精緻 大西關新大街 電話三三四七八〇二五番

刷新教育行政
南滿地區定期舉開聯絡會議

【錦州】於大東亞戰下、對應南滿地區教育行政刷新向上之奉天、安東、錦州、熱河四省文教關係者、豫定在八月下旬、假錦州省公署舉行南滿地區教育連絡懇談會、茲該會各省提出案件如次、(奉天省未提出)
△錦州省提出
一、關於留日教師之豫備向上及健康增進之件
二、關於師道學校學生官費增額之件
三、關於女子國民高等學校三年制
四、關於滿蒙鮮系共學之件
△熱河省提出
一、關於教師及學生用必需物資(厚需)配給之件
二、關於初等學校統合之件
三、關於初等學校日系人事安定之件
四、關於師道大學(含有女子部)招生實施省別分配之件
五、關於初等教師中第一種及第二種教諭支給入件費及國費之件
六、關於軍校關係入營之件
(1) 留華學生徵兵延期之認定、
(2) 畢業後就職與入營之關係
(3) 初等教師短期現役制之制定
七、關於師道學校豫算編成之件
八、關於中等學校營繕費之件
九、關於蒙古人教育之件
△熱河省教育會提出
一、關於財團法人即教育會飛躍的強化(職員金融之件)
△安東省提出
一、擔任教官之補職希由省長銓衡之件
二、初等教師入營者之俸給希由國庫負擔之件
三、希師道學校設立附屬實習學校(國費)之件
△安東省教育會提出
一、舉行南滿地區省教育會聯合之件

青年訓練 昨日舉行入所式

【依蘭】協和會青年訓練所、在學中之第六十三期生徒〇〇名、目下已屆修業終了、並舉行隆重之入所式、茲開該所對第六十四期生〇〇名、已由縣下各街村選送來縣、並定於日前舉行入所式、當由該所事先函請各機關、派員參加該入所式、以誌隆盛云、

特產地方物動協議 (各省別)折衝開始

【新京】關於康德九年度特產物、物動計畫者舉開農林科長會議、其結果會決定中央、物動計畫會及各省配分數量亦已決定、今後各省均按分配之數量、協議省下各縣旗別應攤數量、大體目標概已決定、
右特產物地方物動決定、以為諸計畫之基礎、各省別與中央側之協議、自十四日起始、首由新京特別市作起、其他各省協議日程如次
新京(八月十四日)吉林(十五、十六日)濱江(十七、十八日)北安(十九二十日)三江(廿三、廿四日)奉天(廿五、廿六日)四平(廿七日)安東(廿八日)興安南(廿九日)錦州(三十日)東安(卅一日)牡丹江(九月一日)間島(二日)通化(三日)興安(四日)黑河熱河(五日)興安北西(六日)龍江(七日)

槍後赤誠獻金

【東陽鎮】錦縣醫學分會為期聖戰早日完成起見、遂於日前由鎮內各醫士共醵國幣六十圓、交送甘南縣漢醫支部、代轉上峯、以為購買飛機之用、而盡國民槍後赤誠云、

為謀教育事業完璧 營口市開視學委員校長會

【營口】市公署教育當局為謀教育事業之完璧特依左記日程開催會議
△視學委員會
一、日時 八月二十二日午前九時
二、場所 市公署會議室
三、會議事項
1、指示事項
2、協議事項
3、懇談
△康德九年度後期校長會
一、期日 八月二十五日午前九時
二、場所 市公署會議室
三、會議事項
1、長官訓示
2、指示事項
3、協議事項

少年團愛國熱 募集國防獻金

【四平】梨樹縣智能村學校少年團、以當此大東亞戰爭之際、凡國民均應盡槍後赤誠、達到聖戰最後勝利、乃日發的演與謙演募集國防獻金、並將國防金屬品收回運動、最近終了、計募集演劇所得金為三百九十貳元六角五分、廢品收回賣出得款四十三元、先後送交協和會縣本部、代為轉呈獻納、因此全縣各界聞知、該少年團如此熱誠協助聖戰、頗為贊揚云、

梅本新禁煙總局副局長抵任

由於日前簡任級之異動關係禁煙總局副局長岡田文雄氏之轉任熱河省參事官、其後任由協和會熱河省本部事務長梅本長四郎氏於十六日午後二時五十分抵新京到車單身赴任、當其下榻三等旅館時對記者談話如下、
余於財政部當時大同二年六月起約一年間勤務、其後自康德元年六月起於民政部衛生司禁務科長時代勤務二年後、即在地方勤務、此點可謂完全與中央行政相疏遠、而充分體得地方之人情、有莫大之收穫、回顧余於第一線前任地熱河自官吏直至協和會前後計勤務六年之久、此次雖由第一線歸來、但余仍以第一線之心情、而邁進禁煙戰線奉公之赤誠、至於禁煙行政乃係重要國策、今後祇有毅意邁進云、(寫眞)為抵新京驛之梅本新禁煙總局副局長

市內物品行商人等 指定區域不準停賣
保安課制定行商取締要領

【大連】現在大連市內之行商人乘生必物資之不足、乃有違行商規則、廢却從來步行叫賣主義、各自選擇都市中心地區、或任自己便宜取類似露店營業形勢、集於街側、或立賣於交通頻繁之妨碍處、致紊亂街市秩序、有碍衛生、更濫販物資之傾在、種種不利之處、頗為市民所非難、對此州廳保安課不能以為等閑視之故基於左記物品行商取締要領、對於現在市內約七千餘名野菜、果實、魚貝類、及豆腐、油揚行商人等、再加以嚴重取締、市內各警察署、日內一齊實施、更為取締徹底計、願望市民代為協力、其取締要領如左、一、物品行商者、發給許可時、取嚴選主義而加以制限、一方由於防犯見地、於可能性內、選取良質者為數須減少二、不以行商為專業之農家並漁業者、如對於一時作為業類、及魚貝類行商者、認為將來可與行商許可、三、凡如類似物品行商之露天營業方法、特加以嚴重取締、四、指定各物品行商者之行商營業區域、非其指定區域、不得容其營業但前項行商區域、對於新許可者、指定為條件、而本取締實施時、對於受有許可營業中者、則別有指定、五、行商區域之指定、以物品行商者住所、或從來所得意處、運搬地、及市民分布狀況等考慮之、例如南山麓方面、桃源台、或白雲山方面、分別其地域、或以各警察署更派出所管內之區域、分定行商區域、由各警察署各按其實情、適當指定之六、本取締為期徹底計、使各物品行商者、各皆攜帶明記行商區域之標識、明記一見可知其行場所七、各警察署長、對於受有許可之現營業中者、依營業取締規則第三條之規定、命其左記事項、(行商者受指定行商區域後、非其區域內、不準其營業、八、本取締要領實施結果、預想物品行商必多改換露天營業、因故此種新規許可、必須阻止之如不得已時、其營業場所、限定一處、或不得其偏在於一地方、充分考慮發許可之、九、各物品行商者、必須以大連行商人組合所發行之販賣價格表携帶之、十、大連行商人組合、須常備外勤監督員、相當調整、定以担當區域、以當物品行商者之指導監督、十一、各警察署、依及本取締要領之趣旨、一齊取締、更以實地方法取締之以資完璧、十二、本取締要領限於大連市(甘井子除外)實施之、至於旅順、及其他各地、必要時亦可實施、

使農民徹底瞭解出貨趣旨 赴農村舉開懇談會
閻正副市長為激勵農民將赴農村工作

【新京】秋風乍起、糧穀將成、關於秋成糧穀出荷契約之工作、又將由當局督勵猛進以達成增產之目的國都四郊、土地肥沃素以產大豆稱著、同時又佔有供出上重要之地位、是以市署、首警協和會首都本部、及與農合作社等機關一体努力、講求適當之對策、以向完遂目的途上邁進、近日即將由各機關分別派員赴農村舉開懇談會、以使農民徹底瞭解出荷之趣旨、復聞金特別市長大迫閻市長為激勵農民、達成出荷契約良好成績、亦將不辭苦勞、而赴第一線農村工作、其日程決定如左、
十七日双德區、十八日南河東區十九日淨月區廿日北河東區廿一日合隆區、廿二日大屯區、

召集全縣適齡壯丁

【克山】本縣適齡各壯丁、曾於事先由各街村公所詳細調查確數造冊報縣、現值正式檢查之際、已由各屯長等、將適齡壯丁、親自送至縣城分居旅館、乃於八月十四日經軍管區派員來縣、會同縣署職員等於公會堂內開始檢查、各壯丁之身體是否合格其於檢驗方法非常認眞、聞於月之二十一日、即可檢驗完了、而合格者於入營訓練以後、充當國兵効力疆場為國家之干城也、

財務科長蒞任 整理地稅地捐

【北鎮】縣公署新任財務科長馮履謙氏、為伴逐國策、調整槍後資源而講職實起見、故於到任之始、即以縣財政確立、而裕國庫為懷、無論關於地稅地捐以及雜捐積極計劃、從事調整、並有台賬、亦須徹底根本整理、以期達成盡美盡善之目的、日內尚擬派員、分投各街村實施地稅地捐整理滯納工作不准稍涉委蛇、致惧稅務之企畫也、

張廳長出張岫巖

【安東】為參加十七日於岫巖縣公署舉行之恩賜財團普仁資金岫巖縣奉贊委員部結成式、張民生廳長於十六日出發赴岫巖、又張廳長於岫巖公事轉道赴莊河、臨席國兵檢查云、

土木課告知商民 愛護道路勿損壞

【大連】市各道路、最近被軍馬等損壞處頗多、關此之修復工事、市土木當局、日夜考究對策、一方吉岡市土木課長、告市民談稱如下現時局下、關於市內道路破壞之修復資材、不能易於獲得、而諸工事、亦極考究種種對策並研究、一般市民亦當協力、昂揚道路愛護精神、如自家使用馬車、破損之道路、極力設法修復、為所至盼云、

十六期有獎儲蓄 王慶和氏得頭獎
致富捷徑

【四平】大興公司四平營業所、自昨年四月、開始辦理大興有獎儲蓄以來、由該所經理路守序君、本照儲蓄規程、盡力實施以不眠不休之精神、統率全所人員、組織勸誘班每日分赴市內、廣擴宣傳、按戶勸導、深得各界明瞭儲蓄報國眞髓、踴躍參加、闖屆至現在、加入者已突破三千八百餘戶、於本月第十六期開獎之際、竟有本市三條通信記公司店員王慶和者、榮獲頭獎、喜不自勝、按此而言、此種儲蓄不獨順應國策而盡銃後國民愛國赤誠、亦能致富之捷徑、尚希未加入者、赶快入於此項儲蓄、以盡應有之義務、幸勿失之交臂云

無線電

八月十八日(星期二)
午前
六、〇〇(新京)國歌、建國體操
六、三〇(大連)初等日本語講座高宮盛造
七、〇〇(新京)報時、新聞、建國體操、唱片廣東音樂一、泥醉東風二、泣長城三、依稀四、午夜遊聞鐵馬聲五、巧梳粧六、驚濤七、二龍爭珠八、齊破陣
一一、五〇(奉哈)經濟通訊
正午(新京)報時
續(新京)唱片
續(牡丹江)清唱一、鳳殿二、法門寺三、五花洞四、宇宙鋒劉寶全
〇、三〇(新京)新聞
一、〇〇(奉哈)經濟通訊
四、〇〇(新京)新聞
午後
四、三〇(奉哈)經濟通訊
六、〇〇(大連)兒童時間、口琴合奏一、國民進軍歌二、太平洋進行曲三、勤勞奉仕歌四、在滿小國民之歌五、黑鐵之力六、王道興邦七、建國十周年慶祝歌大連西崗子公學堂兒童指揮大野數馬二、傳說鏡泊湖曲元昌
六、二五(新京)兒童新聞
六、三〇(大連)中等日本語講座高宮盛造
七、〇〇(新奉)報時、新聞、告知、夜間節目豫告
七、三〇(新京)青年時間、青年當犯的幾種毛病協和青少年團中央統監部文化部
七、五〇(營口)舊劇洪羊洞鄭重外十名
八、四〇(新京)新聞解說
九、〇〇(大連)話劇各自西東(編劇山盤)大連放送話劇團演陳傑
九、三〇(奉天)評詞五女七貞(一一四)宋桐斌
一〇、〇〇(新奉)報時新聞、告知明日節目豫告
一〇、三〇(哈爾濱)吹奏樂一、哈爾濱進行曲二、樂與時三、我國民謠曲四、双頭鷲旗下哈爾濱吹奏樂團指揮烏田甚

私賣鴉片被捕

【通化】警務科司法股據米二刑事、據一般風評市內啓化區仙人街一段五十四號住民高宋氏(三五)有密賣阿片營開煙供客之行為、十四日午前十二時許侵入其家當檢舉、獲煙泡七十份、吸煙具一套、當帶科署訊、將處以鴉片法違反之罪云、

少婦自殺兩起

【哈爾濱】太平橋新馬路門牌十九號住戶關郝氏、年廿三歲、於前日下午八時許吞服手鎗兩枚、聞其家人發覺、即急送入道外十六道街有賀病院急治、經醫生灌救後、將其吞服手鎗倒出、但訊問其因何自殺、關郝氏則緘口不言似有難言之隱者
太平區太古十五道街之新太平橋胖胖鐵、住戶李李氏年廿六山東人、於前日午後六時許、乘其家人不備之際、李李氏竟而剃頭自殺、及其家人發覺時、李李氏已橫臥血泊中、不省人事、血跡淋漓、令人目不忍睹、於是由其丈夫報告於該管之警官派出所、前往勘驗、驗明後、急將其送入道外南系有賀病院醫治、究其因何自殺、局外人尚不得而知云、

北滿版

特派遣作文使節團 十八日來哈與我國學童交驩
期日少國民徹底對我國認識

【哈爾濱】大阪每日新聞、東京日日新聞兩社、為使日本內地在住青少年國民、徹底認識、當大東亞聖戰下、我滿洲國之重要地位、及慶祝我國建國十周年佳辰、特主辦滿洲建國十周年慶祝作文使節團、依後記之日程、由阿部靜技任團長向滿洲派遣人員、計使節團員十名、(男女生各五名、)除向滿洲國學童交驩外、並慰問日滿傷兵、放送兒童作品、右一行已於本月十日、自東京出發、十二日到達奉天市、十五日到達新京市、十八日午后一時三十四分抵哈在哈日程、計兩日間、十九日經由大連旅順歸國、二十六日在阪舉開歸着歡迎會解散云、

挾嫌告密悉圖誣陷 事實敗露自墜囹圄

【哈爾濱】道裡警察署司法系、於日前突來告密之滿人高清山者、係樂安鎮人、據彼密稱呼蘭樂安鎮人太陽廟村、趙國榮二八、家中藏有子彈十粒、藏於飛簷房檐中、該署據報後當派刑事隨同高清山、王佐周、薛文林等前往檢查、及至趙家後、見趙國榮神色如常、並無恐怕之色、遂向指定處所之飛簷房檢查、果將子彈搜出、此時趙始惶異常、並不知子彈係何人放置、遂將一干人犯帶署取調、經白警佐審問後、以久曆司法之眼光、已認為內中定有隱情、遂將高密告之高某追詢原由、惟高非常發詐、不肯吐露眞情、經多方偵訊後、高始吐露如下之眞情、
高清山呼蘭樂安鎮人、無職平素久思充當密探、而苦無獻身機會、適同縣有自衛團、消防隊員尹高智者、與指村趙國榮之妻氣激惡於婚前有染對於婚後尹仍不時追求、而迭遭趙之白眼、以是羞憤成怒、乃將同人富士鴻之手彈偷出二十粒、而放於趙家烟筒內、尹即囑高清山向哈市道裡警署告密、以求進身之路、孰料蓋眼之警察終予自害矣、

煎餅竟漲價 希當局予以抑止

【哈爾濱】本市煎餅業組合、同業不下數百家、平素間其煎餅、即專門在外叫賣、價格低廉對於一般勞動者解決吃飯問題、甚為便利、無屆降及最近、一般煎餅業者、非但不再向街頭叫賣、事前每斤二角今則一斤漲為五角、煎餅業組合、依例向當局領到小米、而配與各製造家、各製造所者、則將小米等者製成煎餅其價格、自然……

謀對縣民物資配給合理 開縣第四次第一分科會

【綏化】縣整備委員會、為期謀縣民需物資配給之合理化、於日前假縣長迎接室舉開第四次第一分科會議、當日出席參加者、計淺子副縣長、王警務科長康保安股長李勸業股長李檢查廳長、櫻井協和會事務長、吳街合會長、櫻井合作社理事長、高警察署長、西村副街長、常田專賣署主任、宮地生必會社職員、吉川合作社主事、佐佐木商工會主事、石橋主事等約二十餘名、會築一堂首由櫻井協和會事務長致開會之詞、席間由商工股長李永增氏、担任議事、繼則開議案檢討各方代表發展熱烈討論結果大體如左記各項要領實施之
1、關於七八月份民需食鹽配給之件、
2、關於七、八九月份小麥粉配給之件、
3、關於日鮮系家庭用晒木棉配給之件、
4、關於味之素配給之件
5、關於手巾配給之件
6、關於中秋節用砂糖配給之件
7、關於綿線配給之件、
8、關於綿布棉線配給之件
9、關於足袋配給之件
10、關於白絞油配給之件
11、關於花王石鹼配給之件
12、關於掛面配給之件、
13、關於乳製品配給之件
14、關於牽帶配給之件、

協和會職場分會 十五日舉行會議
決定厚生體育大會諸事項

【哈爾濱】協和會市本部、茲以本月十八日、於奉天舉行慶祝建國十周年東亞厚生大會、為期全國一致實施國民厚生運動週間、並期推進國民運動使命之協和會職場分會、本彼此相呼應、期養成國民明朗濶達氣氛、與身心強健計、本市各方面決定於本月末旬、舉行慶祝建國十週年、協和會職場分會對抗厚生体育大會、市本部方面、為期一切運動事務之決定、則於十五日午前八時三十分於該本部招集關係方面舉行會議、

當局若忽視不聞、則影響市民生活、至為重大也、

外國人土地租權 將施行整理申告

【哈爾濱】中央地政總局、對哈爾濱市外國人土地租權行整理申告書受理、右定自八月十八日起、至二十四日止、一周間為期、由中央地政總局派員、來當地出張行前記外國人土地整理申告書之受理、故該當提出申告書者、在期內勿再因循、應即提出於市公署地政科云、

幼兒墜溝慘死

【哈爾濱】南崗警新立屯七十六號、住門覺山之長男双長(八歲)於昨日午後四時、於附近某工事現場遊戲、誤落入深及八尺之工事溝中、不幸遂即死亡、南崗署得此報告後、當即派員臨場、責由該家長處理善後、而聽候處理、惟一般市民、對各工事現場、不分晝夜、尚望有安全之設施、以防危險云

對街民實行勸購中
富國債券由中央銀行及郵便局

【依蘭】現由中央方面發行之富國債券、業經到達依蘭、於依蘭郵便局及中央銀行、担當推銷之責、日下正由郵便局派出事員多名、於本街各區對住民勸購工作、另外中央銀行亦派員出動於各區分頭實行勸售中、現聞其推銷成績亦頗良好、足見當該局人員之勸售得法、及街民均具有槍后覺悟報國之熱誠云、

登徒子升堂入室
雜貨商與風流婦同陷法網

【哈爾濱】趙正方在道外東原街江堤二條居住、係以小販為生、妻劉氏年方廿五歲、雖係貧家之女、但具有多分風流、所以正式結婚以來、感情方面尚稱不惡、不過趙某為維持家庭生活、被衣食所迫、祇可每日朝出晚歸、拋下趙劉氏每日在家中五鷄六獸、非常孤單、日子久了、漸漸便把個人的本色露、因為其同院中之暴王廣治者本係販賣雜貨為業、當即假意虛問寒暖、劉氏本係風流者、所以一拍即合繼則愈變情深、即將其領到家中為所欲為、時日既久、趙正方亦有所知無法制止之祇可聽其所為、乃劉氏現又以本夫為眼中釘、竟在日前私自與王廣治逃走、趙正方下午歸來、見其妻捲逃知係王廣治所為、即開始尋找、結果將其二人在王廣治親友家中找獲、未容分說、即將其扭赴警署依法論罪云

冒充官憲到處撞騙 無賴漢子終被逮捕

【哈爾濱】山東省平度縣人、穆延年三十四歲、住在道外大新街德泰棧、因其遊手好閒、不務正業、專以冒充官憲詐欺為生、被其害者大有人在、不料穆某惡性不改、於昨日下午四時許、在道外大觀園前見有攤床小販楊俊年三十七歲、出售棉布古衣數件、認為有機可乘、當將楊某、即由懷中掏出類似手槍、自稱係道裡特務向楊某威嚇謂、你違犯棉布經濟統制、而楊某不知其眞偽、只嚇得戰戰兢兢、向其長求饒恕、於是穆某見計得售、即將楊某勒索國幣若干、逃之夭夭、待穆某逃走後、楊某始知被騙、即報告所管派出所、嗣經該所警察官嚴厲搜查結果、卒將冒充特務詐欺犯人之穆某逮捕、經審訊結果、供由冒充詐欺不諱當即備文送至道外警察署司法係、取調其餘罪中云、

哈鐵道路廿日開催 大豆荷役競技會
北滿主要驛荷役員均出場

【哈爾濱】哈爾濱鐵道局為獎勵國際運輸勞工、增進大豆特產之出荷、特定本月廿日午前九時、假八區站內貨物場、開催大豆荷役競技大會、本會之出席者、計有北滿各主要驛之荷役從事員、於本會取得優勝者可參加九月十日在大連舉開之全滿鐵荷役競技大會云

警察署經濟保安系 開業者指導防犯會

【克山】本縣克山警察署長、因鑒於近來各商號、多有於停止價格以外索取暴利、或者違犯經濟統制事件、故於本年八月十三日經警務科商工會之後援開催本縣業者指導防犯工作會議、地址在東南街平安有聲電影院內、到會員數計有商人區長等六百餘名、於是日午前十時當告開會、首由該署經濟保安系主任劉警尉登台講演經濟統制之原則及停止價格之規定并云當此大東亞聖戰之下、我國官民担負後防重任、凡屬商人即具有商人道義、不可貪圖暴利、違反經濟法令是、本縣市商店屢次發生經濟犯罪多起、本當局防犯於未然計、特召集此次之會議、希望大家對於購後在警察指導之下、而為防犯之工作努力、並至午正十二時始行散會矣、

納妓金屋藏嬌 雲第風流結情人

【哈爾濱】道裏某商號執事人寶某、年四十餘、山東黃縣人、後來哈卅餘年、由於勤儉節約、手中頗有積蓄、他在財大氣粗之後、除却原籍家中有妻、竟子不計外、復在大連某妓院中將妓女名雲第者贖出藏諸金屋、為第三位姨太太、無為雲第年纔三旬以外、祗以出身微賤、所以致於風流韻事、仍不斷在外與第三者攜演、寶則將未聞知、距料現在雲第更變本加厲、立將其現友某領到家、相於會之事寶、乃不意消息被寶某聞知、除對其嚴重監視外、並不准其自由行動、而雲第獨此不堪容忍閱現在決定提出法律解決云、

尋人
今有朝日區東延街五還四七號張起杭五十三歲內患精神病於十三日到南滿醫院診治後走失該人秃頭戴白草帽身穿藍毛吧大衫黑紬褲子圓口青禮服呢鞋特此通知各界仁人君子如見此人送信者酬金一百元送到者貳百圓決不食言
通信處 奉天市朝日區謙光街一段二四ノ三 利興鐵工廠 電話 二一三九五三

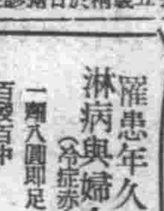

宅地出售
茲有奉天市內南地段一處十畝有奇約六百餘坪建築工廠或住宅均極適宜原價出售茲委託奉天市小西街五段九一號二戶趙宅為代理願購者請即往接談可也

律師 徐慶裕通告
茲受本市大北街天慶源染廠及同號經理趙天民聘為常年法律顧問倘有非法侵害者本律師當依法保障之特此通告
奉天市大北街貳段二十號 天慶源染廠經理趙天民
奉天市大東街壹段貳號 律師徐慶裕 電話(四)四三一七號

緊要聲明
啓者本日新刊之滿洲製棉配給聯合會公告文內之(彈綿加工業組合)之組字誤刊為給字特此更正
奉天市朝日區揚武街一段興亞會館內 滿洲製綿配給聯合會 月十六

遺失聲明
敝號七月二日由佳木斯中央銀行領奉天中銀銀行付國幣參千圓支票二三六六號一張失除向該銀行掛失外嗣後如有人拾得作為廢紙特登報聲明
佳木斯和發福啓

羅患年久的淋病與婦人病(冷症赤白帶)
一劑八圓即足 百發百中
△保能除根 △永不再犯
男女患者請速購服

京城 都藥房淋藥
百發百中・永久根治・斷然好評
錦熱兩省各地藥房均有出售

本藥為預防花柳病絕妙之聖藥 嘖嘖好評
男子急性慢性淋病一切疾患 女子赤白帶下症冷症
合資會社都藥房 全滿總配給所 奉天江ノ島町八 まむし蝮藥房 全滿各地均有代售

眼科專門 啓明醫院
院長 郭振中
院址 奉天市北興街二段四七號(五叢區三馬路北三街)

奉天省許可記 醉牌良藥
主治 一切脾腫水臟氣臟單腹脹等症均有持效
安全消臟散
漢醫 王景泉謹啟

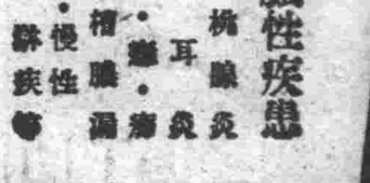
化膿性疾患
扁桃腺炎 中耳炎 疗・瘡・癤 齒槽膿漏 急・慢性淋疾等
本劑對於前記諸疾患之病原菌如葡萄狀及連鎖狀球菌淋菌等、得由內服法而發揮磺胺劑之特異的使菌與抗減作用、同時可提高患者白血球之食菌能力、而確實達到所期之治療目的。
各大藥房均有出售
磺胺劑 (化學療法劑)
擴疾兒片

健康境域 可操左券

足下近來的身體如何 精神如何 食慾如何 要不要想進入健康境域 當然人々喜歡得到 可健康是人生的至寶 是要到達這個目的 必先有健全的胃腸 具備著充分的消化能力 使每次所進的食物 都得相當的營養 然而胃腸猶似機械一樣 該隨時的修理保護 才能無積滯損傷 要得到這美滿的希望 只有服用現代最合理想的良劑「胃活」
主治 胃弱・胃炎・胃痛 胸隔・痞悶・惡心嘔吐 食積不消・酒醉宿醉 食慾不振・吐酸嘈雜 膨脹以及小兒吐乳等症
奉天 大阪 滿洲山田製藥株式會社 山田安民藥房
各處藥房 洋貨廣舖 均有代售